VAPAUS

Ilmestyy tiistaina, torstaina ja lauantaina — Perustettu vuonna 1917

Canadan suomalaisten itsenäinen työväenlehti

No. 81 — Vol. XLVIII | SUDBURY, ONTARIO | Lauantaina, heinäk. 11 p. 1964 | Saturday, July 11, 1964

U Thant vetoaa sodankäynnin lopettamiseksi

Sotilaallisin toimenpitein ei Etelä-Vietnamiin rauhaa saada – U Thant

United Nations. — Yhdistyneitten kansakuntien pääsihteeri U Thant esitti keskiviikkona vetoomuksen, verenvuodatuksen lopettamiseksi Etelä-Vietnamissa siten, että kutsuttaisiin Geneven konferenssi uudelleen asiasta päättämään.

U Thant sanoi, että YK voisi ottaa vastaan poliisitoiminnan järjestämisen, jos kansainvälinen konferenssi päättää sodan lopettamisesta.

U Thant sanoi sanomalehtien kirjeenvaihtajille, että hänen sydämensä vuotaa verta niiden amerikkalaisten ja Vietnamilaisten puolesta, jotka tässä sodassa kuolevat.

Hän julisti, että "sotilaallisilla toimenpiteillä ei saada Etelä-Vietnamiin rauhaa." Sotilaallisten toimenpiteiden asemesta hän suositteli "poliittista ja diplomaattista neuvottelumenetelmää".

U Thant antoi tämän lausuntonsa juuri vähää ennen kun hän lähtee kaksiviikkoiselle vierailumatkalle Euroopan, Aasian ja Afrikan maihin, mukaanlukien neuvottelu Neuvostoliiton pääministeri Nikita Hrushtshevin kanssa.

Pääministeri Hrushtshev esitti keskiviikkona syytöksen, että Yhdysvallat käy "murhaavaa sotaa Etelä Vietnamin kansaa vastaan".

U Thant viittasi lehtilausunnossaan tilanteen yleiseen huononemiseen Vietnamissa ja sanoi, että "neuvottelujen avulla vielä näinkin myöhään on mahdollisuus löytää jonkinlainen ratkaisu".

Jos uudessa Geneven konferenssissa "saataisiin asianomaisten kesken sopimus, silloin voi Yhdistyneet Kansakunnat huolehtia siitä, että sopimusta noudatetaan", hän sanoi.

* * *

Lehmiä ja lehmäpaimenia kaikkialla. Kun näet.e monta suopunkia heittävää karjapaimenta ja monta ammuvaa lehmää, niin silloin voitte olla varmoja, että Calgaryssa pidetään jälleen vuotuinen stampede-näyttely. Tänä vuonna odotetaan näyttelyyn osallistuvan vähintään 150,000 ihmistä, joiden lisäksi tuhannet muut voivat seurata tätä loistavaa näytöstä television välityksellä. CTV on suunnitellut tästä näytöksestä tunnin kestävää ohjelmaa joko heinäkuun 11 tai 12 päivänä. — TNS kuva.

NL VASTUSTAA USAn HYÖKKÄYSOHJELMAA

Pääministeri Hrushtshev sanoi "paikallisluontoisten" sotien voivan kehittyä maailmanlaajuiseksi paloksi

Moskova. — Neuvostoliiton pääministeri N. S. Hrushtshev lupasi keskiviikkona maansa täydellisen tuen Etelä-Vietnamin kansan pyhälle taistelulle Yhdysvaltain imperailismia vastaan, kuten hän sanoi.

Hän sanoi Etelä-Vietnamin kansan kärsivän Yhdysvaltain miehityksen alaisuudessa. Hrushtshev varoitti, että vaarallinen tilanne on kehittymässä Laosissa, missä hyökkäävät imperialistit voivat aloittaa yleisen sodan.

Hän syytti, että Yhdysvaltain lennot Kuuban ilmatilassa edustavat kansainvälisten lakien sivuuttamista r o s v o menetelmien hyväksi ja sanoi, että sellainen ohjelma saattaa johtaa erittäin varalliseen tilanteeseen.

* * *

Muovipommit tervehtivät Tayloria Saigonissa

Saigon. — Valkopukuinen vietnamilainen heitti kotitekoisen muovipommin Yhdysvaltain Saigoninsuurlähetystön edustalle maanantaina, mutta pommi ei räjähtänyt, koska mies vetäisi sen nallin irti nykäistessään laukaisijasta.

Miehen uskotaan kuuluvan Vietkongin kannattajiin. Hän kantoi pommia limppuun piiloitettuna ja pakeni välikohtauksen jälkeen kadun yleisön joukkoon.

Pommi pysähtyi noin 12 metrin päähän suurlähetystön rakennuksesta, johon Yhdysvaltain uusi suurlähettiläs kenraali Maxwell Taylor saapui tiistaina.

Saigonissa räjähti kaksi muuta pommia maanantaina. Toinen niistä räjähti noin 20 metrin päässä Saigonin radion toimitalosta, mutta välissä ollut seinä esti suuremmat vahingot, toinen taas heitettiin eräälle poliisiasemalle, missä muuan poliisi haavoittui lievästi ja eräs ylioppilas pidätettiin välikohtauksen yhteydessä.

Pääministeri Hrushtshev puhui Neuvostoliiton sotilaskadettien pääsjuhlassa. Saapuvilla oli hallituksen ja puolueen johtajistot miltei kokonaisuudessaan.

Puheensa yhteydessä Hrushtshev selitti, että Neuvostoliiton armeija on kehittynyt tavallisen aseistuksen armeijasta ydinasevoimaksi. Aikaisemmin, sanoi hän, voi Yhdysvallat luottaa kaukana omilta alueiltaan oleviin tukiasemiinsa samalla kun sen omat alueet olivat turvattuina.

Tämä Yhdysvaltain etuisuus on hävinnyt siksi kun Neuvostoliitossa on kehitetty ydinase-rakettivoima joka voi iskeä mihin tahansa maapallon kolkkaan. "Tämä on meidän suurenmoinen saavutuksemme mikä on muuttanut (maailmassa) voiman tasapainon", sanoi hän.

Pääministeri Hrushtshev varoitti myös Turkkia siitä, että sen hyökkäys Kyproksen saarella voi aiheuttaa vaarallisen ketju-kehityksen. Samalla hän uusi vaatimuksen, että brittiläisjoukot tulee poistaa Kyproksen saarelta.

Hrushtshev sanoi Neuvostoliiton olevan myötätuntoisen Pohjois-Borneon kansan vapaustaistelulle ja antavan kannatuksensa Indonesian taistelulle uuskolonialismia vastaan.

Hrushtshev luokitteli Kyproksen taistelut, yhdessä Etelä-Vietnamin, Laosin ja Kuuban kanssa paikallisluontoiseksi sodiksi, jotka voivat kehittyä maailmanlaajuiseksi paloiksi.

Hän syytti, että imperialistit lietsovat Kyproksella taisteluja turkkilaisten ja Kreikkalaisten yhdyskuntien välille voidakseen ylläpitää miehitysasemansa siellä. Imperialistit kiihoittavat Turkkia jatkamaan seikkailuohjelmaansa selitti Hrushtshev ja sanoi:

"Me olemme Turkin naapureita ja me haluamme elää ystävyydessä sen kanssa, mutta Turkissa on valitettavasti voimia, jotka haluavat pakottaa omat ehtonsa Kyprokselle, ja uhkaavat sitä sotilaallisella sekaantumisella."

Canadaan järjestettänee 30 maan "rauhanvoima"-kokous

Tarkoituksena on perustaa YK:n käyttöön erikoisjoukko-osastoja niihin maihin joilla on rauhantyökokemusta YK:n alla

Ottawa. — Canadassa pidettäneen ensi syksynä noin 30 vallan konferenssi, missä keskustellaan YK:n käyttöön varattavien asevoimayksikköjen muodotamisesta.

Tarkoitus olisi, että nämä Euroopan, Aasian, Afrikan ja Amerikan mantereilta tulevat eri valtojen edustajat muodostaisivat erikoisjoukko-osastoja, jotka olisivat YKn ulkopuolella, mutta tarvittaessa valmiina YKn rauhantyön palveluun.

Vastapainona tälle YKn ulkopuolella perustettavaksi aiotulle asevoimalle, Neuvostoliiton kerrotaan ehdottaneen, että välittömästi YKn turvallisuusneuvoston alaisuuteen perustettaisiin aseelliset rauhanvoimat, joita käytettäisiin Turvallisuusneuvoston yksimielisten päätösten perusteella vasta silloin jos taloudellisilla pakotteilla ja muilla painostuskeinoilla ei saada jotakin rauhaa uhkaavaa maata palautetuksi järjestykseen.

Puhuessaan tästä Neuvostoliiton uudesta ehdotuksesta, jonka yksityiskohtien todenperäisyydestä ei ole saatu vielä vahvistusta, Canadan ulkoministeri Paul Martin sanoi, että Neuvostoliiton ehdotus edustaa "tärkeää ja rakentavaa askelta", ja että länsi tuntee 'syvää kiintymystä" siihen.

Vastauksena oppositiojohtaja Diefenbakerin kysymykseen, että tarkoittaako Canadan suunnittelema 30 vallan konferenssi laajennusta Neuvostoliiton alkuviikolla esittämään ehdotukseen, ulkoministeri Martin kertoi sanoneensa Neuvostoliiton suurlähettiläälle, Ivan F. Shpedkolle noin kuukausi sitten, että suunnitteilla olevaa konferenssia ei rajoiteta yksinomaan NATO-maihin, vaan että siihen kutsuttaisiin edustajia 30 sellaisesta maasta, joilla on rauhansäilytyskokemusta YKn lipun alla.

Vaikka millekään maalle ei ole vielä kutsua lähetetty niin ulkoministeriön sanotaan kuitenkin olevan huolissaan siitä, että konferenssista voi tulla niin suuri, että sitä on vaikea käsitellä.

(Aikaisemmin liittohallitus suunnitteli tällaisten YKn ulkopuolella olevien, mutta YKn käyttöön perustettavien erikoisjoukkojen muodostamista yhdessä Pohjoismaiden kanssa, mutta kun siellä suhtauduttiin ehdotuksiin melko viileästi, niin siitä yrityksestä on nyt ilmeisesti luovuttu.)

Ulkoministeriön sanotaan toivovan, että Canadaan ehkä kutsuttava konferenssi, missä keskusteltaisiin YKn mahdolliseen käyttöön muodostettavista erikoisjoukoista, voitaisiin pitää ennen kuin YKn Yleiskokous kokoontuu marraskuun 10 pnä.

Konferenssikutsun koetinkiveksi Canadan kohdalta sanotaan sitä, että onko se tai tuo maa osallistunut YKn nykyisiin tai aikaisempiin operatioihin Keski-Idässä, Kongossa ja Kyproksella — mikä tuntuu kohdistuvan nimenomaan monia niitä maita vastaan, jotka eivät ole mainittuihin operatioihin osallistuneet.

Ulkoministeri Martin sanoi tiedoittaneensa Neuvostoliitolle noin kuukausi sitten tämän konferenssisuunnitelman laajentamisesta nimenomaan siksi kun Izvestija arvosteli aikaisempaa konferenssiyritystä sillä perusteella kun siihen olisi kutsuttu osanottajiksi eräitä NATO-maita.

Afrikan huippukokous Kairossa

Kairo. — Kairossa pidettävä Afrikan "huippukokous" kokoontuu 17. heinäkuuta, kirjoitti arvovaltainen kairolaislehti Al Ahram viikko sitten sunnuntaina.

Lehti sanoi, että presidentti Nasser on kutsunut kokoukseen 34 valtionpäämiestä. YKn pääsihteeri U Thant on myös läsnä kokouksen avajaisissa, sanottiin lehden kirjoituksessa.

Lehti sanoi, että kokouksessa käsitellään "siirtomavallan alaisten Afrikan alueiden vapauttamista sekä apartheid- ja sortopolitiikan poistamista", koskevia asioita.

Ei ole riittävästi todisteita vihan kirjallisuudesta?

Toronto. — Ontarion oikeusasiain ministeri A. A. Wishart sanoi keskiviikkona, että Ontarion hallituksella ei ole vielä riittävästi todistusainehistoa aloittaakseen koe-oikeusjutun vihanlietsontakirjallisuutta vastaan.

Mr. Wishart antoi tämän lausunnon vastaanotettuaan virastossaan juutalaisten kongressin Canadan keskialueen edustajiston. Hän sanoi, että hallitus ei ole vielä saanut RCMPn asiasta aloittaman tutkimuksen tulostietoja.

Liittohallituksen oikeusministeri Guy Fauvreau lupasi huhtikuussa vihanlietsontakirjallisuutta vastaan RCMPn yhteistoiminnan. Mr. Wishart sanoi tavanneensa mr. Favreaun kesäkuun 23 pnä. "Meille ei annettu mitään todisteita RCMPn tutkimusten perusteella", hän sanoi juutalaisten edustajille. "Sen seurauksesta on vaikutelmana, että he, RCMPn miehet, eivät ole vielä saaneet riittävästi todistusainehistoa."

Mr. Wishart sanoi Ontarion maakuntahallituksen vaativan muutosta Canadan rikoslakeihin, jotta syytöksiä voidaan nostaa, mikäli lisää todisteita ei asiasta saada.

Häneltä kysyttiin, tietääkö maakunnallinen oikeusministeriö, kuka on täällä levittänyt ko. vihanlietsontakirjallisuutta: "Varsinaisena vaikeutena onkin sormen pano jonkun yksilön päälle niin, että häntä vastaan voitaisiin syytös nostaa. Todisteita on tulossa, mutta ei vielä riittävästi. Huolimatta siitä, ketä me epäilemme, me emme voi todistaa, kuka sitä kirjallisuutta lähettää", sanoi hän.

Juutalaisten kongressin keskialueen varapresidentti Sydney Harris sanoi kääntyneensä maakunnallisen oikeusministeriön puoleen niiden huhutietojen perusteella, joiden mukaan koe-oikeusjuttu on tulossa vihanlietsontakirjallisuutta vastaan. "Me halusimme tietää, minkälainen tilanne todella on", hän sanoi.

Mr. Harris sanoi Juutalaisten kongressin omaksuvan kannan, että jos nykyisten rikoslakien perusteella ei voi syytteitä nostaa vihanlietsontaa edistävän kirjallisuuden jakamiseksi, silloin on sitä parempi, mitä pikemmin tehdään tarvittavat muutokset rikoslakiin.

Yhdysvaltain presidentti Lyndon B. Johnson on viimeaikoina varoittanut, että Yhdysvallat on valmis vaikka sodan avulla taistelemaan Kiinaa vastaan estääkseen kommunismin leviämisen Kaakkois-Aasiassa. Hän on korostanut, että Yhdysvallat on päättänyt olla lujana Vietnamin kysymyksessä. — TNS kuva

KANSALAISOIKEUKSIEN PUOLUSTAJIA TUETAAN

Mississippin valtiossa suoritettujen neekerivastaisten räjäytysten johdosta ei ole ketään vangittu

McComb, Miss. — McCombissa tapahtunut räjähdys, jossa loukkaantui kaksi kansalaisoikeuksien puolesta toimivaa henkilöä on nostattanut vaatimuksen, että valtiovallan tulee suojella niitä nuoria jotka toimivat kansalaisvapauksien hyväksi Mississippin osavaltiossa. Tähän työhön osallistuu noin 500 nuorta amerikkalaista muista osavaltioista.

Nuorten kansalaisvapauksien puolustajain 41 isää ja äitiä Kaliforniasta on päättänyt lähettää presidentti Johnsonille ja Kalifornian kuvernööri Edmund Brownille sekä kongressin jäsenille vetoomuksen, että valtiovalta suojelisi kansalaisvapauksien hyväksi Mississippissa toimivia nuoria.

FBI on lähetänyt edustajansa tutkimaan McCombissa tapahtunutta räjähdystä. Mississippissä on tapahtunut aikaisemmin kaksi muuta samanlaista räjähdystä, mutta ketään ei niiden johdosta vangittu.

Kuvernööri William W. Scranton, joka tavoittelee republikaanipuolueen presidentin ehdokkuutta, syytti senaattori Goldwateria siitä, että hän lietsoo roturiitaa omien valintamahdollisuuksien lisäämiseksi etelävaltioissa.

Rotusyrjintä tuomittiin Lontoon konferenssissa

Hiljan itsenäistyneiden maiden pääministerit vaativat Britannian kansojenyhteisön johtavilta mailta lujempaa kantaa rotusyrjinnässä

Lontoo. — Britannian kansojen yhteisön pääministerien konferenssissa esitettiin torstaina vaatimuksia pakotteiden järjestämisen puolesta rotusyrjinnästään huonoon valoon joutunutta Etelä-Afrikan hallitusta vastaan.

Myös arvosteltiin Etelä-Rhodesian rotusyrjintäohjelmaa. Johtavaa osaa tässä arvostelussa vei Ghanan pääministeri Kwame Nkrumah.

Sierra Leonen pääministeri Albert Margai sanoi, että kansojenyhteisön johtavien maiden velvollisuus on omaksua päättävämpi asenne Etelä-Afrikan apartheidia vastaan, jos mielitään säilyttää Afrikan maiden hyvä tahto ja kannatus. Hän arvosteli erikoisesti Britannian hallitusta siitä kun se vastustaa pakotteiden soveltamista ' Etelä-Afrikkaa vastaan.

Konferenssin virkailijat kieltäytyivät antamasta yksityiskohtaisia tietoja siitä, mitä kukin pääministeri oli suljettujen ovien takana pidettävässä konferenssissa sanonut mutta Margain kerrotaan sanoneen että kansojenyhteisön sellaiset pulmat kuin Malaija, Kypros ja Kashmir korostavat sitä, että Britannian kansojen yhteisössä "tarvitaan jonkinlaista sovittelukoneistoa".

Canadan pääministeri Lester B. Pearsonin piti puhua myöhemmin torstai-iltana.

Tämän kahdeksantoista maan pääministerien kaksipäiväisen konferenssin työjärjestyksessä oli seuraavat asiat:

1. Maailman poliittisen tilanteen tutkiminen.
2. Britannian alaisten alusmaiden kehittyminen itsenäisyyttä ja Britannian kansojen yhteisön jäsenyyttä kohti, sisältyen tähän kysymys Etelä-Rhodesiasta.
3. Keinot läheisemmän yhteistoiminnan saavuttamiseksi Britannian kansojen yhteisöön kuuluvien maiden kesken ja myös maailman talousasioissa.

Kasavubu hyväksyi Tshomben hallituksen

Leopoldville. — Torstaina saatiin tietää, että Kongon presidentti Joseph Kasavubu on hyväksynyt pääministeri Moise Tshomben voimamieshallituksen ministerinimitykset.

Tshomben kertoman mukaan hallitukseen tulee 12 miestä, mutta "ammattimiehet" tulevat käsittelemään eräitä raha- ja ulkomaa-asioita.

Kongon yhdistämistä ja itsenäistymistä väkivoimin vastustanut Tshombe sanoi, että pääministeripaikan lisäksi hän pitää omissa käsissään myös ulkoministerin, tiedonantoministerin ja taloustoiminnan yhdenmukaistuttamisministerin salkut.

Hänen "ylimenokausihallituksensa' 'toimiajaksi on laskettu 6 tai 9 kuukautta.

85 miestä metsäpalon sammutustyössä Chapleaun lähellä

Chapleau. — Noin 80 miestä on keskiviikosta lähtien taistellut 300 eekkerinalan laajuisella alueella riehuvaa metsäpaloa vastaan noin 25 mailia Chapleausta etelään.

Metsien ja maiden ministeriön virkailijat sanoivat, että tuulen suunnan vaihtelu vaikeuttaa sammutustöitä, mutta siitä huolimatta he ilmaisivat toivomuksensa, että palo saadaan pian kontrolliin.

Palon sanotaan saaneen alkunsa Five Mile Laken länsipuolelta maakunnallisesta puistosta, mistä myrsky kaatoi viime vuonna huomattavan paljon puita. Kova tuuli laajensi paloa torstaina ja virkailijat sanovat, että lisää sammuttajia on vietävä paikalle ellei paloa saada pian kontrolliin.

Britannian laivat eivät alistu USAn kontrolliin

Lontoo. — Britannian hallitus sanoi maan laivayhtiöille keskiviikkona, että ne voivat jättää huomioonottamatta Yhdysvaltain vaatimukset saada tarkastaa laivojen rahtitavara- ja matkustajaliikennesopimukset, eli kontrahdit.

Liikennelaitosministeri E r n e s t Marple esitti alahuoneen istunnolle ehdotuksen laiksi — mikä tulee melko varmasti hyväksytyksi tämän heinäkuun loppuun mennessä — suojatakseen brittiläisten laivojen oikeudet asiakirjatietojen tiimoilta.

Britannian ja Yhdysvaltain välillä on riidelty useita vuosia Yhdysvaltain vaatimasta kontrollioikeudesta Yhdysvaltoihin liikennöitsevien laivojen rahti- ja matkustajamaksuista. Asiallisesti puhuen Yhdysvallat on yrittänyt alistaa kansainvälisen laivaliikenteen Yhdysvaltain turistivastaisten lakien alaisuuteen.

VIIME TIEDOT

Ottawa. — Oppositioryhmän johtaja John Diefenbaker ehdotti torstaina alahuoneen istunnossa, että liittohallituksen tulisi järjestää erikoinen liitto- ja maakuntahallitusten konferenssi, missä keskusteltaisiin ja päätettäisiin Canadan perustuslain uusimisesta.

Lontoo. — Britannian alahuoneelle esitettiin torstaina ehdotus laiksi joka oikeuttaa uuden eläkelain hyväksymisen Canadassa. Johtuen siitä, kun asiaan liittyy sekä liitto- että maakuntahallitusten alaisia kysymyksiä, suunnitteilla olevan uuden maksullisen eläkelain laatiminen vaatii BNA-lain. Canadan nykyisen perustuslain muuttamista, mikä voidaan muodollisesti tehdä vain Britannian alahuoneen päätöksen perusteella.

Algiers. — Algerian hallitus tiedoitti keskiviikkoiltana, että entinen eversti Mohamed Chabani, joka pakeni muiden kapinallisten seuraamana noin viikko sitten Aures-vuoristoon, on saatu pidätetyksi. Presidentti Ahmed Ben Bella sanoi, että Chabani ja hänen kaksi avustajaansa on saatu pidätetyksi. Chabania on syytetty vastavallankumouksellisten voimien järjestämisestä Auresin vuoristossa.

Päivälehtien latojat ovat nyt lakkovahtilinjalla

Syyttävät työnantajia "sulun" järjestämisestä, kiistan aiheena latojain työn automatisointi

Toronto. — Toronton kolmen päivälehden, Starin, Telegramin ja Globen kirjaltajat marssivat pois työpaikoiltaan torstaina iltapäivällä. Samalla mainittujen lehtien hallinnot tiedoittivat, että heidän lehtensä ilmestyvät kaikesta huolimatta.

Lakko — sitä on sanottu myös työsuluksi — alkoi siitä kun unioon kuuluvat kirjaltajat kieltäytyivät käsittelemästä nauhoitettuja osakemarkkinatietoja automaattisesti toimivissa latomakoneissa.

Tämän kieltäytymisen johdosta lähetti Star-lehti kotiin kahdeksan kirjaltajaa ja Telegram viisi. Samoin menetteli myös Globe.

Mainittujen lehtien latomossa lopetettiin työt kun kirjaltajat kokoontuivat ryhmiin keskustelemaan, mitä pitäisi tehdä tässä tilanteessa. Noin tunnin kuluttua he lähtivät pois työstä ja muodostivat heti lakkovahtilinjat.

Telegramin edustalla lakkovahtien kantamassa yhdessä mainosjulisteessa sanottiin, että lehti oli järjestänyt työsulun kirjaltajia vastaan.

Kirjaltajien unio oli aikaisemmin suostunut siihen että CP:n välittämiä osakepörssitiedoituksia käsitellään normaalisesti union miesten toimesta.

Kirjaltajien uudet työsäädökset astuivat voimaan Toronton kolmen päivälehden latomoissa torstaina iltapäivällä. Union ja lehtien hallintojen edustajat kiistelevät suhtautumisesta moneen tarkoitukseen sopivien automaattikoneiden (computers) käytöstä latomotyöhön.

Näiden computer-automaatti-latomokoneiden käytöstä on kiistelty pitkän aikaa. Puoliseen mennessä torstaina näitä automaattisia laitoksia ei oltu vielä latomoissa käytetty.

K.o. lehtien hallinnot panivat latomoittensa ilmoitustauluille viime viikolla tiedon, että uudet työsäännöt, koskien näitä automaattisesti toimivia latomokoneita, astuvat voimaan heinäkuun 9 pnä siitäkin huolimatta vaikka kirjaltajain union kansainvälinen päämaja oli ne työsäädöt hyljännyt.

Kirjaltajain paikallisosasto pyysi viime viikolla kansainväliseltä päämajalta lupaa lakkoäänestyksen järjestämistä varten, tai lupaa marssia pois työpaikalta, jos uudet työsäädöt pannaan täytäntöön.

Tässä tilanteessa union toimesta pantiin latomojen ilmoitustauluille ilmoitus, että mitä tahansa yksipuolisesti toimeenpantavaa työsäädösten muuttamista pidetään union mielestä työsulkuna.

KYPROS EI LÄHETÄ EDUSTAJAA GENEVEEN

Kyproksen tunnettu kanta on muuttumaton, samoin suhde USAn sekaantumisyritykseen

Nikosia. — Kyproksen presidentti, arkkipiispa Makarios kieltäytyi alkuviikolla lähettämästä maan edustajaa Geneven neuvotteluun, mikä järjestetään YKn välittäjän, Sakari Tuomiojan johdolla.

Sanomalehdistölle antamassaan lausunnossa presidentti Makarios sanoi, että edustajan nimittäminen siihen tilaisuuteen, ei hyödyttäisi lainkaan asiaa, sillä Kyproksen asenne on jo ilmaistu välittäjä Tuomiojalle, ja Kyproksen kannassa ei ole tapahtunut mitään muutosta.

Hallitusta lähellä olevista piireistä saatujen tietojen mukaan Makarioksen kielteiseen kantaan on ehkä ratkaisevasti vaikuttanut uskomus, että Genevessa yritetään saada Kreikka ja Turkki kaksipuolisiin neuvotteluihin Kyproksen asiasta.

Samalla kertaa näistä piireistä saadut tiedot viittaavat siihen, että Kypros paheksuu sitä kun Yhdysvaltain erikoisedustaja, Dean Acheson on myös Genevessa.

Kyproslaiset yleensä ovat sitä mieltä, että Yhdysvalloilla ei ole mitään oikeutta sekaantua Kyproksen asiain käsittelyyn.

British Columbian maakunnan pääministeri W. A. C. Bennett on ilmoittanut sanomalehdistölle, että hänen johtamansa sos.-cred. maakuntahallitus on valmis yhteistoimintaan liittohallituksen kanssa kansallisen sairashuoltopalvelun järjestämiseksi. Hallin kuninkaallisen komissionin ehdottama sairashuoltopalvelu, johon Bennett viittaa, on samansuuntainen Sask. sairashuoltopalvelun kanssa.
TNS kuva

VAPAUS (LIBERTY)
INDEPENDENT LABOR ORGAN OF FINNISH CANADIANS
Established Nov. 6, 1917

Editor: W. Eklund Manager: E. Suksi
Telephone: Office 674-4264 — Editorial 674-4265
Published thrice weekly: Tuesdays, Thursdays and Saturdays by Vapaus Publishing Co. Ltd., 100-102 Elm St. West, Sudbury, Ontario, Canada. Mailing address: Box 69
Advertising rates upon application, translations free of charge.
Authorized as second class mail by the Post Office Department, Ottawa, and for payment of postage in cash.

Member of the CANADIAN LANGUAGE PRESS CLUB

TILAUSHINNAT

Canadassa:	1 vk. $9.00, 6 kk. $4.75	USA:ssa	1 vk. $10.00 6 kk. $5.25
	3 kk. 2.75	Suomessa:	1 vk. 10.50 6 kk. 5.75

Onnittelumme torontolaisille

Toronton kaupungin demokraattisia ja oikeudentuntoisia kansalaisia on onniteltava sydämellisesti siitä päättävästä asenteesta minkä he ovat julkisesti omaksuneet Alabaman pahamaineisen kuvernöörin M. Wallacen vierailuun.

Tämä kaupunkinsa ja maansa hyvästä maineesta huolehtivien torontolaisten protestiliike ei kohdistu sellaisenaan Lion-klubien kansainvälistä edustajakokousta vastaan, vaikka sadattuhannet canadalaiset eivät voi kerta kaikkia ymmärtää eivätkä hyväksyä sitä, että moinen rotusyrjiä kutsutaan minkään sellaisen järjestön johtavaksi puhujaksi, joka haluaa lukeutua kansanvaltaisuutta puolustaviin järjestöihin ja laitoksiin.

Torontolaiset osoittivat muutama viikko sitten samanlaista suuttumusta siitä kun maakunnan lainlaatijakunnalle esitettiin ns. Cass:in lakiehdotus, jonka hyväksyminen olisi tarkoittanut sitä, että Ontariosta olisi tullut poliisien mielivaltaisuudesta riippuva maakunta. Torontolaiset näyttivät silloinkin esimerkkiä siitä, miten on poliittisesti tärkeätä, että kansalaisvapauksia puolustetaan viivyttelemättä ja aina silloin kun niitä uhataan.

Samalla kertaa torontolaisten nykyinen protestiliike kuvernööri Wallacen esiintymistä vastaan kohdistuu ennenkaikkea amerikkalaismallista McCarthysmia ja sen veriveljeä, rotusyrjintää vastaan. Ja ilmaistessaan päättävän kantansa kuvernööri Wallacen edustamaa ja symbolisoimaa rotusyrjintää vastaan, torontolaiset demokraatit saavat meidän muiden canadalaisten jakamattoman kannatuksen ja tuen.

Vaikka me sanoimme, ja olemme ehdottomasti sitä mieltä, että torontolaisten ja muiden canadalaisten protestiliike kohdistuu tässä yhteydessä ennenkaikkea sitä kirottua rotusyrjintäohjelmaa vastaan jota kuvernööri Wallace edustaa ja symbolisoi, niin me yhdymme kuitenkin samalla niihin kansanvaltaisiin canadalaisiin jotka katsovat, että Kansainvälinen Lions-järjestö sai lähtemättömän likatahran siitä kun se kutsui moisen puhujan kansainväliseen edustajakokoukseensa! Asiaa pahentaa vielä se kun mainittu järjestö ei pyynnöistä ja vaatimuksista huolimatta suostunut virhettään korjaamaan. Toivottavaa kuitenkin on, että canadalaiset edustajat, yhdessä muiden kansanvaltaisuutta ja ihmisarvoa kunnioittavien edustajien kanssa ilmaisivat päättävän tuomionsa moisen kokouspuhujan kutsusta.

Canadan naisten vetoomus

“Naisina meitä huolestuttaa erikoisesti Etelä-Vietnamin naisten kohtalo . . . jotka esittävät toistamiseen epätoivoisia avunpyyntöjä . . .” sanotaan Canadan naisten Kongressin kirjelmässä Yhdysvaltain presidentti Johnsonille, jota pyydetään lopettamaan “epäinhimillinen sodankäynti Etelä-Vietnamissa”.

Puhuen epäilemättä Canadan naisten suuren enemmistön puolesta, Canadan Naistenkongressi esittää presidentti Johnsonille lähettämässään kirjeessä huolestuneisuutensa ja ‘tyrmistyneisyytensä” siitä kun Yhdysvaltain hallitus on päättänyt laajentaa sodankäyntiään Vietnamissa ja muissa Kaakkois-Aasian maissa.

Naistenkongressi kehoittaa presidentti Johnsonia käyttämään korkeata virka-asemaansa lopettaakseen sodan mikä loukkaa Kaakkois-Aasian kansojen perusoikeuksia ja uhkaa sen lisäksi vetää koko maailman ydinasesodan liekkeihin.

“Näyttää uskomattomalta”, sanotaan naistenkongressin kirjeessä, “että sivistysmaa, jonka korkeimpana johtajana Te olette, voi tulla paljastetuksi niin hirvittävistä teoista.

“Naisina meitä huolestuttaa erikoisesti Etelä-Vietnamin naisten suunnattoman suuret tuskat ja kärsimykset sekä heidän epätoivoiset avunpyyntönsä naisille kaikkialla, että vetoaisivat ja toimisivat heidän puolestaan, jotta päättyisivät pitkät kuoleman ja hävityksen sekä tuskien vuodet.

“Me emme voi uskoa, että Yhdysvaltain kansan enemmistö, ainakaan naisten enemmistö, voisi kannattaa teidän hallituksenne laittomia ja epäinhimillisiä suunnitelmia. Me emme voi uskoa, että te voitte antaa siunauksenne tälle kirotulle rikokselle ihmiskuntaa vastaan.”

Kuten sanottu, me uskomme, että enemmistö canadalaisista ajattelee tästä asiasta juuri siten, kuin Canadan naistenkongressi asiasta presidentti Johnsonille kirjoittaa.

Miltei uskomattomalta se kuitenkin tuntuu kaikista ajattelevista ihmisistä kun yhdysvaltalaislehdistö keskustelee päivästä toiseen, pitäisikö sotatoimia laajentaa Kaakkois-Aasiassa ja kun Yhdysvaltain johtavat upseerit, kuten amiraali Felt, Yhdysvaltain asevoimien Tyynenmeren alueen ylipäällikkö, julistavat sapelia kalistaen: “Me olemme valmiina riskeeraamaan sodan.”

Me myös uskomme, että enemmistö amerikkalaisista ei voi mitenkään hyväksyä näitä sodan laajentamissuunitelmia — ei sittenkään, vaikka he ovat jatkuvasti kovapaineisen propagandan eli aivopesun kohteena.

Mutta jouduttuaan omasta vapaasta tahdostaan kerrassaan kestämättömään asemaan Kaakkois-Aasiassa, mielipuolisuuden rajamailla liikkuviin sotahulluihin lukeutuvat yhdysvaltalaispiirit tekevät ilmeisesti valmisteluja likaisen sotansa laajentamiseksi, sen seurauksista välittämättä. Puheet sotatoimien laajentamisesta Kaakkois-Aasiassa edustavat pahinta lajia “sodan partaalla seikkailupolitiikkaa”, mistä edesmennyt John Foster Dulles joutui aikoinaan huonoon huutoon kaikkialla maailmassa, mukaanlukien Yhdysvallojssa.

Yhdysvaltain hallitus on taktillisesti jo myöntänyt että sen omat liittolaisetkin, Canada ja Britannia mukaanlukien, suhtautuvat hyvin kylmäkiskoisesti Pentagonin suunnitelmiin sotatoimiensa laajentamiseksi Kaakkois-Aasiassa. Washington on jo, tosin vastahakoisesti, mutta kuitenkin asiallisesti puhuen myöntänyt ettei se odota liittolaisiltaan suurtakaan tukea sotatoimiensa laajentamissuunnitelmissa. Mutta mielipuolisuuden rajamailla liikkuvat sotahullut laskelmoivat epäilemättä, että jos maailma saatetaan “tapahtuneen tosiasian eteen” — jos sotatoimia kaikesta huolimatta laajennetaan, silloin voidaan liittolaiset pakottaa sen kannattajiksi sillä perusteella, että muutakaan mahdollisuutta ei enää ole?

Juuri tässä piileekin vaara, että Pentagonin sotahullut voivat vetää Canadankin veriseen leikkiinsä. Siksi on tervehdittävä lämpimästi sellaisia päättäviä kannanilmaisuja, minkä Canadan naistenkongressi on esittänyt. Siksi olisi toivottavaa, että maamme hallituskin ilmoittaisi Washingtonille sekä julkisesti että diplomaattitietä, että Canada vastustaa loppuun asti ja kaikissa tilanteissa sotatoimien laajentamista Kaakkois-Aasiassa ja liittyy niihin rauhanvoimiin, jotka vaativat, että Yhdysvaltain imperialismin on lopetettava hyökkäyssotansa Etelä-Vietnamia vastaan ja tuotettava sotavoimansa ja välineensä sieltä pois.

SYNTYMÄPÄIVIÄ

Ulla Pursiainen, Port Arthur, Ont. täyttää sunnuntaina, heinäkuun 12 pnä 81 vuotta.

Yhdymme sukulaisten ja tuttavain onnentoivotuksiin.

Canadan suurlähettiläs Suomessa

Harry Havilland Carter, Canadan ulkoasiainministeriön Yhdysvaltain osaston päällikkö, nimitettiin viikko sitten virallisesti Canadan Suomen suurlähettilääksi.

Ulkoministeri Paul Martinin erityisavustaja Malcolm Norman Bow nimitettiin Canadan Tshekkoslovakian suurlähettilääksi.

Gatt-järjestö romuhuoneeseen

YK:n kauppakonferenssilla mullistavia seurauksia

“Genevessä saatiin kuulla, että Gatt-järjestölle löytyisi maailmankaupan uudessa rakennuksessa aina tärkeä paikka, ehkä keittiössä. Mikä arvon alennus. Mikä alistuminen! Sillä matka keittiöstä romuhuoneeseen ei ole enää kovin pitkä.”

Näin kommentoi länsisaksalainen Die Welt-lehti YK:n kauppa- ja kehityskonferenssissa tehtyä päätöstä uuden kansainvälisen kauppajärjestön perustamisesta. Ruotsalainen Dagens Nyheter puolestaan totesi, että länsimaat kärsivät Geneven konferenssissa ylimääräisen arvovallan menetyksen. Tämän aiheutti Kennedyn kierroksen alun (joka pidettiin Genevessä samaan aikaan kuin YK:n kauppakonferenssi) kirkas epäonnistuminen. Tämä alensi edelleen rikkaitten klubin, Gatt-järjestön, mainetta kehitysmaiden silmissä, kirjoitti lehti.

YK:n kauppa- ja kehityskonferenssin organisoituminen pysyväksi järjestöksi, vaikka se odottaakin vielä muotojensa täydentämistä, oli kaikkein arin kohta Genevessä. Lännen teollisuusmaat olivat vain yhdessä asiassa täysin yksimielisiä. Sitä ei olisi korvattava — hajottamisesta puhumattakaan — millään uudella maailmankauppajärjestöllä joka puuttuisi ohjaavalla tavalla “voimien vapaaseen peliin markkinoilla”, kuten Die Welt totesi.

UUSI KAUPPAJÄRJESTÖ: YKSI VALTIO — YKSI ÄÄNI

Tuloksena oli kuitenkin, että Geneven konferenssin kaltainen tilaisuus pidetään joka kolmas vuosi — ensimmäinen kerran 1966. Konferenssin pysyväksi elimeksi perustettiin — virallisesti tämä tapahtuu ensi syksynä YK:n yleiskokouksessa — 55-henkinen kauppa- ja kehitysneuvosto (Board of Trade ja Development), jossa kehitysmailla on ehdoton enemmistö ja sosialististen maiden tuki. Lännen teollisuusmaille tämä merkitsi katkeraa periaatteellista tappiota, sen vuoksi, että uudessa järjestössä niillä ei ole määrävähemmistöä eikä mitään veto-oikeutta. Päätökset tehdään yksinkertaisella enemmistöllä “yksi valtio yksi ääni” periaatetta noudattaen. Poikkeustapauksessa, kun on kysymys asiasta, joka koskee jonkin yksityisen maan erikoisia etuja, ratkaisu alistetaan sovitteluelimen käsiteltäväksi.

Jos lännen teollisuusmaat esiintyivät Geneven konferenssissa kaikissa kysymyksissä, Gatt-järjestö lukuun ottamatta, hajanaisina ja avuttomina, niin tämä ristiriitaisuus on lyönyt leimansa myös länsilehtien kommentteihin konferenssin tuloksista ja merkityksestä.

LÄNNEN MAKSETTAVA LASKUJA — UHRATTAVA TALOUSJÄRJESTYS

Die Welt-lehti kirjoitti etusivunsa pääkirjoituksessa mm: “Aikamme ei näytä olevan kypsä maailmanlaajuiselle talouskonferenssille. Geneven kauppakonferenssista on tuskin parempia tuloksia, pikemminkin huonompia kuin sen edeltäjistä 1927, 1933 ja 1947. Konferenssissa tosin esiintyi yhtenäinen afro aasialainen rintama, jota kommunistimaat tukivat, mutta on epäiltävää, voiko perustettu elin saada pitkään aikaan parempaa tulosta. Taloudellisessa katsauksessa, jossa todettiin että kehitysmaat keräsivät nyt sen hämmästyttävän yksimielisyytensä satoa, jota ne olivat osoittaneet konferenssin aikana. Teollisuusmaiden keskuudessa elätelty toive, että kehitysmaiden erikoisedut aiheuttaisivat hajaannusta niiden kesken petti täysin. Uusi vaarallinen tyyli, kirjoitti lehti edelleen, tulee lyömään leimansa kaikkiin kauppakeskusteluihin koko maailmassa. Länsi saa nyt katkerasti maksaa, ettei se mennyt yhteisellä linjalla Geneveen. Sitä ei huudeta nyt ainoastaan kassalle maksamaan yhä suurempia summia, vaan sen on uhrattava käytännössä hyvin toimiva ja kaikin puolin hyödyllinen talousjärjestys (?!). Länsi-Saksalle on laihana lohdutuksena, ettei se ole YK:n jäsen ja että konferenssin suositukset eivät ole sitä oikeudellisesti sitovia, kirjoitti lehti.

SUUNNITELMATALOUS MAAILMAN TASOLLA

Dagens Nyheter aloitti kauppakonferenssiartikkelinsa mainitsemalla, että jos katsotaan käytännön tuloksia, niin on helppo todeta, että epäilijät ovat olleet oikeassa. Lännen sodanjälkeisiin pyrkimyksiin kaupan liberalisoimiseksi, kirjoitti lehti, kehitysmaat suhtautuivat välinpitämättömyydellä tai ivalla. Se sopii ehkä rikkaiden ja köyhien kesken. Tämän vastineeksi kehitysmaat vaativat suunnitelmataloutta maailman tasolla, ts. hintojen, rahtien, koron, sijoitusten ja pääomaliikkeiden ohjausta kansainvälisen elimen päätäntävallan kautta. Kun länsi yritti saarnata vapaan talouden ja kilpailun evankeliumia, niin kehitysmaat vastasivat tähän numeroiden ja perusteellisten selvitysten vyöryllä. Tämä saattoi teollisuusmaat epäilyttävään asemaan. Lopuksi lehti joka nimitti kehitysmaiden ryhmää “lujasti yhteenhitsatuksi 75-ryhmäksi”, myönsi, että konferenssi voi merkitä sen aikakauden loppua, jolloin maailmankauppa on ollut vain rikkaitten teollisuusmaiden keskeisten sopimusten

USA HALUAA ITSE KIRJOITTAA SHEKKINSÄ

Amerikkalaisen Newsweekin kommentin mukaan konferenssissa kehitysmaat muodostivat dominoivan meluisan ja epäreallisen voiman. Ne elivät unelmien vallassa eivätkä kyenneet astumaan alas pilvistä. Kehitysmaat eivät tyytyneet jättämään taloudellisia ongelmiaan vain rikkaiden oven eteen, vaan harjoittivat itsepäisesti ankaraa painostusta. Tähän Newsweekillä oli tyypillinen amerikkalainen vastaveto. Kehitysmailla ei ole varoja ja me haluamme varmistaa, että kirjoitamme itse shekkimme. Lehti myönsi uuden kauppajärjestön Gatt järjestölle aiheuttamat vaa-

(Jatk. 4. siv.)

Yhteis-isännät Don Harrison ja kommentaattori Pat Patterson esiintyvät yhdessä tänä kesänä, kesäkuusta syyskuuhun, kautta Canadan laajelettavassa Side by Side (Rinnatusten) nimisessä uudessa radio-ohjelmassa. Joka maanantaina, keskiviikkona ja perjantaina Pat ja Don esittävät potpuri-viihdeohjelman keskusteluineen, musiikkineen ja puhelevyohjelmineen. Tiistaisin esiintyy Pat yksinään suorittaen musiikkihenkilöiden haastatteluja ja torstaisin Don Harris istuu yksinään esitellen levyjä ja lausuntojaan mieluisimmista Broadwayn musiikkituotteista.

“PITKIEN MATKOJENYÖ” 30 VUOTTA SITTEN

Kesäkuun 30 ja heinäkuun 1 päivän välisenä yönä 30 vuotta sitten kukisti Adolf Hitler verisesti oman yksityisarmeijansa SA:n, jonka avulla hän itse oli noussut valtaan puolitoista vuotta aikaisemmin. SA' ja sen johtaja Ernst Röhm olivat natsismin nousukaudella asettuneet mm. armeijaa vastaan, jonka kanssa Hitler nyt sotaa silmälläpitäen halusi tehdä sovinnon. Röhm sekä muut SA:n johtajat vaativat “vallankumouksen” saattamista loppuun, ts. Mein Kampfissa ja muualla esitettyjen yhteiskunnallisten vaatimusten toteuttamista. Hitlerille ne kuitenkin olivat olleet vain valtaanpääsyn keinona.

Kesäkuun 28 pnä erotettiin Röhm upseerikunnasta ja 29 pnä ilmoitti kenraali Blomberg Völkischer Beobachterissa, että armeija on Hitlerin takana. Kesäkuun 30 päivän ja heinäkuun 1 päivän välisenä yönä tuli lopullinen isku: Himmlerin SS ja Göringin komennossa oleva poliisi hyökkäsi kaikkialla maassa SA-johtajien asuntoihin ja muihin olinpaikkoihin toimeenpannen yleensä välittömästi kuolemantuomion väitetystä “salaliittoilusta”. SA-johtaja eversti Röhm ja eräät hänen tovereistaan herätettiin unesta Tegernseen hotellista lähellä Myncheniä. Röhm kuljetettiin sieltä Mynchenin vankilaan, missä kaksi SS-upseeria suoritti teloituksen ampumalla. Hitlerin ilmoituksen mukaan teloitettiin 61 henkilöä ja 13 kuoli “vastustaessaan pidättämistä” ja kolme teki itsemurhan — eli yhteensä 77 henkilöä. Määrä oli kuitenkin suurempi. Mynchenissä v. 1957 suoritetussa jälkioikeudenkäynnissä arveltiin murhattuja olleen yli tuhat. Teloitettujen joukoissa olivat paitsi aina Mynchenin oluttupakkakapinasta asti Hitlerin rinnalla seissyt SA-johtaja Ernst Röhm, Shleesian SA-johtaja Edmund Heines, Berliinin SA-johtaja Karl Ernst, natsipuolueen toisena vahvana miehenä mainittu Gregor Strasser, entinen yleisesikunnan päällikkö kenraali Schleicher jne. Karl Ernst, joka oli matkalla kuherruskuukauden viettoon morsiamensa kanssa, luuli SS-miesten keskeyttäessä hänen matkansa Bremenissä, että oikeisto oli tehnyt kapinan. Hän kuoli 24 tuntia myöhemmin “Heil Hitler” huulillaan.

Himmlerin SS sai palkinnon avustuksestaan: se vapautettiin alistussuhteista ja tuli tilivelvolliseksi vain Hitlerille itselleen. Armeijan SA:sta saama voitto muodostui lyhytaikaiseksi: SA:n ruskeapaitaisten tilalle tuli SS valtioksi valtiossa ja Hitlerin täydellinen yksinvaltius.

Mitä muut sanovat

HITLER SAISI MYÖS ELÄKKEEN!

Hannoverista saadun tiedon mukaan Hitler ja Eichmann voisivat saada Länsi Saksassa eläkkeen, jos he olisivat vielä elävien kirjoissa. Bremerin osavaltion sisäministeri herr Otto Bennemann sanoi osavaltion parlamentin kokouksessa, että tämä on yksi puoli Länsi-Saksan liittovaltion eläkelaissa, joka hyväksyttiin siitäkin huolimatta että Bremenin sosialidemokraattinen hallitus ehdotti, että natsi-sotarikollisille ei pitäisi eläkettä antaa. — Uutistieto.

VARAUS YSTÄVYYDELLE

Juuri itsenäistyneen Malawin (entisen Njassaman) pääministeri Hastings Banda lupasi eilen maan ystävyyden Britannialle, mutta sanoi Malawin pysyvän puolueettomana kylmään sotaan nähden. — Uutistieto tiistaina.

YSTÄVYYSPÄIVÄT

Parhaillaan Moskovassa vietettävistä Suomen ja Neuvostoliiton ystävyyspäivistä kirjoittaa Maakansa:

“Tällaisilla ystävyyspäivillä joita vietetään vuorovuosin Suomessa ja Neuvostoliitossa on suuri merkitys toisen maan olojen tuntemuksen lisäämisessä. Tietämättömyys toisen maan oloista synnyttää ennakkoluuloja ja johtaa virheellisiin päätelmiin. Sen vuoksi on hyvä, että molemmin puolin pyritään lisäämään tietoja naapurin oloista.

Rauhanomaisen rinnakkaiselon yhtenä osana on pyrkimys oppia ymmärtämään ja kunnioittamaan erilaisia teitä kulkevia kansoja. Suomessa ja Neuvostoliitossa on erilaiset yhteiskunnalliset järjestelmät. Se ei estä rauhanomaisten ja ystävällisten suhteiden kehittymistä sillä voimme käydä kauppaa ja harjoittaa kulttuurivuorovaikutusta, vaikka järjestelmät ovat erilaiset. Yhteiskunnallisten järjestelmien samoin kuin kulttuurien ja uskontojen moninaisuus rikastuttaa maailmaa, jossa elämme.”

N-liitto lujana tukena Skandinavian rauhalle

Pravdan arvio Hrushtshevin matkasta

Moskova. — Olisi ollut virheellistä odottaa käsityskantojen yhtymistä kaikissa kysymyksissä, huomauttaa Pravda tehdessään sunnuntaisessa pääkirjoituksessaan yhteenvetoa pääministeri Hrushtshevin äskeisen Skandinavian matkan tuloksista. Neuvostokansan edustajathan keskustelivat toista yhteiskuntajärjestelmää edustavien henkilöiden kanssa. Mutta keinottelua olemassaolevilla eroilla voivat harjoittaa vain ne jotka pyrkivät tietoisesti vähentämään tapahtuneiden tapaamisten ja keskustelujen merkitystä ja ne jotka haluavat tuhota pyrkimykset kansainväliseen yhteisymmärrykseen, huomauttaa Pravda, jonka johtopäätös päättyneestä vierailusta on myönteinen.

Pääministerin matkan menestykset ovat viisaan leniniläisen ulkopolitiikan uusi voitto, korostaa lehti ilmaistessaan Neuvostoliiton yleisen mielipiteen hyväksymisen tuloksille.

Pravda sanoo pääministerin vierailujen poliittiselle ilmapiirille olleen luonteenomaista pyrkimyksen etsiä sitä, mikä yhdistää ja lähentää Neuvostoliittoa Skandinaviaan eikä suinkaan etsiä sitä mikä erottaa niitä. Lehti esittää esimerkkinä erittäin mielenkiintoisen uuden puolen joka koskee Neuvostoliiton suhdetta Neuvostoliittoa vastaan suunnatun Natoliiton jäsenmaihin Tanskaan ja Norjaan. Lehti huomauttaa pääministerin ilmaisseen ymmärtämyksensä siitä, että Tanska ja Norja eivät Nato-jäsenyydestään huolimatta ole antaneet sijoittaa eivätkä aio sijoittaa alueelleen ydinaseita. Tällainen asenne on varteenotettava panos Pohjois-Euroopan rauhan turvaamiselle, sanoo lehti lisäten:

Neuvostoliitto arvostaa korkealle Ruotsin noudattaman puolueettomuuspolitiikan ja katsoo sen tämän alueen levollisuuden ja vakiintuneisuuden tärkeäksi tekijäksi. Skandinavian maiden kansat voivat puolestaan olla lujasti vakuuttuneita siitä että idästä niitä ei mikään uhkaa ja että Neuvostoliitossa niillä on kaikkein luotettavin liittolainen taistelussa rauhan puolesta.

Sunnuntaina paluumatkalla Neuvostoliiton pääministeri Hrushtshev lähetti Itä-Saksan ja Puolan rannikoita sivutessaan sähkösanomatervehdyksen Bashkiria-laivalta näiden maiden johtohenkilöille. Tanskan pääministeri Jens-Otto Krag puolestaan lähetti alukselle pääministeri Hrushthseville osoitetun sähkeen. Krag sanoo Hrushtshevin vierailun edesauttaneen oleellisella tavalla Neuvostoliiton ja Tanskan välisten hyvien ja ystävällisten suhteiden entistä suurempaa lujittumista.

Poliisiterrori jatkuu edelleen Etelä-Afrikassa

Pretoria. — Oikeusministeri Balthazar Vorster sanoi maanantaina, että turvallisuuspoliisien kotitarkastukset, joita on toimeen pantu perjantaista alkaen, voivat “mahdollisesti johtaa kommunistien innoittaman subversiivisen kampanjan tuhoutumiseen” Etelä-Afrikassa.

Vorster sanoi, että valtiollisen turvallisuuspoliisin miehet ovat myllänneet paikkoja yli sadassa kodissa; yli 20 ihmistä on vangittu ja poliisit ovat tietenkin löytäneet aikapommien koneistojen osia ja muita pomminosia. Aikaisemmin valtion turvallisuus poliisi ilmoitti löytäneensä voimakkaan radiolähetysaseman Johannesburgin alueelta.

Petroskoin yliopisto Kuusisen nimelle

Petroskoi. — Karjalan Autonomisen Sosialistisen Neuvostotasavallan korkeakoulu — Petroskin Yliopisto — on omistettu NKP:n ja kansainvälisen työväenliikkeen merkittävän toimihenkilön Otto Ville Kuusisen nimelle.

PÄIVÄN PAKINA

ESKIMOISTA, INTIAANEISTA JA MUSTALAISISTA

Kuluneen viikon eräänä iltana saimme nähdä television ruudusta miten pääministeri Pearson osallistui, ollessaan lähdössä Lontooseen Britannian maailmanyhteisön pääministerikonferenssiin, Canadan eskimojen illanviettoon.

Kuvassa nähtiin teini-ikäisiä eskimoja tanssimassa ja samassa yhteydessä kuultiin pääministeri Pearsonin sanoneen, että “Ottawa tekee kaikkensa” eskimojen elämän helpoittamiseksi ja parantamiseksi.

Hyvin ja kauniisti sanottu!

Valitettavasti sanojen takana ei ole riittävästi tekoja eli katetta. “Sanoista miestä ja sarvista härkää” sanoo suomalainen sananlasku ja niinmuodoin me liitymme niihin, jotka toivovat, että Ottawan “voimat” eli “voitavat” lisääntyisivät melkoisessa määrässä näiltä tiimoilta.

Palautettakoon tässä mieleemme suurta huomiota muussa yhteydessä osakseen saanut Canadan terveyspalvelua tutkineen kuninkaallisen komission raportti nimenomaan siltä kohdalta, missä sanotaan, että Canadan suurin terveysongelma on pohjolassa, intiaanien ja eskimojen keskuudessa.

Mainittu kuninkaallinen komissioni lyö meidän mielestämme suoraan naulan kantaan sanoessaan, että intiaanien ja eskimojen terveyspulma johtuu huonoista sosiaalisista ja ympäristöolosuhteista. Toisin sanoen se johtuu köyhyydestä, kurjuudesta ja ennenkaikkea kehnoista asunto-olosuhteista, mitkä totisesti ovat sellaisia “pulmia”, mitkä rikas, toimelias ja rakennustaitoinen Canadan kansa pystyy ratkaisemaan milloin tahansa hallitus todella sitä haluaa.

Kuninkaallisen komissionin raportissa myönnetään, että intiaanien ja eskimojen olosuhteita on parannettu — ja onhan toki, sillä eihän nyt enää puhuta heidän sukupuuttoon kuolemansa mahdollisuuksista kuten puhuttiin 20—30 vuotta sitten.

Mutta siitä huolimatta kuninkaallinen komissioni lausuu tutkimustensa perusteella: “Kaikesta huolimatta satoja perheitä elää vielä sellaisissa olosuhteissa, mitä ei sallittaisi muualla, lievemmissäkään ilmastosuhteissa . . .”

Emme halua verrata Canadan alkuasukkaita Suomen mustalaisiin. Mutta rinnastamalla heidän elämänmahdollisuuksiaan toisiinsa, saamme sittenkin ehkä läheisemmän kuvan siitä, kuinka suurta vääryyttä on todellisuudessa se, että eskimomme ja intiaanimme joutuvat elämään siinä kurjuudessa, missä he vieläkin ovat.

Suomen mustalaisten nykyistä asemaa heikonlaisesti tuntien ja taataksemme sen, että lukija saa todella kansanomaisen kuvauksen asiasta, lainaamme “Juorkunnan Jussin” pakinasta Helsingissä ilmestyvästä Kansan Uutiset lehdestä mm. seuraavaa:

Lehdet kertovat kuin jonakin kummana siitä, miten kolmekymmentä mustalaista asui Malmilla kahden huoneen ja keittiön huoneistossa. Asiahan on ihan luonnollinen.

Mustalaisilla on suuri solidaarisuuden tunne sukulaisiaan ja koko heimoa kohtaan . . . Ajatelkaa nyt sitten, että joku sataprosenttinen mustalaisaviopari on saanut asunnon. Se on tietysti ihme, josta koko heimo puhuu. Kun nyt joku muu heimon jäsen on yösijaa vailla, joka ei ole mikään ihme, niin hän tietysti menee näiden luo ja kysyy yösijaa, ja tietenkin hän sen saa. Näin äärettömän yksinkertaista se on.

Lehdet sitten kummastelevat. Pitävät kai jonakin alkukantaisuuden merkkinä että 30 ihmistä asuu niin ahtaissa tiloissa. Alkukantaisuutta asiaan liittyy, mutta ei mustalaisten taholta, vaan muiden. Jos on vaikea suomalaisen saada asuntoa niin mustalaisille se on ainakin tuhat kertaa vaikeampaa, koska suomalaisilla kiinteistöjenomistajilla on alkukantainen rotuviha mustalaisia kohtaan. Ja jos vielä joku talonomistaja mustalaista armahtaisikin ja vuokraisi hänelle asunnon, niin naapurit nostavat heti kansanliikkeen ja vaativat, että mustalaiset on ajettava pois.

Yhtenä perusteluna siihen, miksi mustalaisia pidetään niin mahdottomina vuokralaisina on juuri se, että heitä kertyy heti paikalla jokaiseen asuntoon niin paljon . . Mustalaiselle ei voi antaa asuntoa siksi että heidän on niin vaikea saada asuntoa!

Pidän aivan varmana, että mustalaisten sivistystaso nousisi ja rikollisuus vähenisi, jos heidän asunto- ja työasioissa kohdeltaisiin suomalaisten kanssa tasavertaisina.

Kun joku heistä jossakin on saanut vakinaisen asunnon tai työpaikan, niin kerrotaan ihmeenä, miten eteviä lapset ovat koulussa ja miten taitavia aikuiset työssä. Tuskin se mikään ihme on, ihme piilee tässäkin juuri siinä, että naapurit ja työnantajat ovat sallineet mustalaisperheen asettua vakinaisiin oloihin . . . Kukaan ei voi todistaa todeksi, etteivät mustalaiset olisi yhtä hyviä kuin suomalaisetkin. Heille ei ole nimittäin koskaan annettu tilaisuutta yrittää samoin edellytyksin.

Se riittäköön.

Tuon kirkkaampaa totuutta ei voida Suomen mustalaisista kirjoittaa. Mutta merkillistä kyllä, se pätee myös Canadan intiaanien ja eskimojen kohdalta. Heillekään ei ole “koskaan annettu tilaisuutta yrittää samoin edellytyksin” muiden canadalaisten rinnalla — ja siitä se kenkä pahiten puristaa.

— Känsäkoura.

Urheilua

Vain 1 yhdeksästä suomalaisesta pääsi palkinnolle Bukarestissa

Helsinki. — Vain yksi yhdeksästä Suomen Painiliiton olympiaehdokkaasta sijoittui palkinnoille Bukarestin kansainvälisissä painelssa, jotka päättyivät sunnuntaina. Näin siitäkin huolimatta, vaikka kansainvälinen osanotto jäi odotettua vähäisemmäksi mm. Neuvostoliitosta oli mukana vain jokunen vähemmän tunnettu nimi. Ainoa painiliiton olympiakatraasta palkinnoille selvinnyt mies oli Kyösti Lehtonen, joka sijoittui sarjassa 64 kg toiseksi.

VÄÄRYYTTÄ, VÄÄRYYTTÄ

Eräälle iltalehdelle antamassaan uutisessa selvittää painaliiton päävalmentaja Vasko kuitenkin asiat oikein päin. Hänen mukaansa SPLn miehet olivat useassa sarjassa aivan ylivoimaisia, mutta pienoinen huono onni aiheutti sen, ettei tulos ollut tämän parempi. Vääryyttä tekivät suomalaisille ennenkaikkea romanialaiset painijat, mutta myös muut sosialististen maitten miehet olivat yhtä syntisiä. Niinpä he yleensä menivät toinen toisilleen selälleen (!) suuremmitta selittelyittä kunhan vain sillä saattoivat tehdä kiusaa suomalaispainijoille! SPLn miehet taas eivät, kumma kyllä saaneet heitä mitenkään selätetyiksi.

KERRANKIN MYÖS KEHNOJA TUOMAREITA

Bukarestissa SPLn miehet joutuivat tutustumaan suomalaisittain aivan käsittämättömään ilmiöön: huonoihin ja puolueellisiin tuomareihin! Kun kaikki SPLn painituomarit ovat oikeudenmukaisia kuin enkelit (vain hehän ovat oikeutettuja tuomitsemaan mm. TULn ja SPLn yhteenotoissa), niin Bukarestissa nähtiin ainoastaan ilkeitä ja pahansuopeita miehiä, jotka pitivät yleensä romanialaisten puolta ja jotka olivat suorastaan liittoutuneita suomalaisia vastaan. Tämä oli sitäkin käsittämättömämpää, koska tuomaristo ei ollut romanialainen, vaan kokoonpantu normaaliin tapaan eri maiden edustajista. Suorastaan käsittämättömältä tuntuu, että kaksi jäsenisestä Ruotsin painimiehistöstä toinen, Pelle Svensson, kaikesta tästä huolimatta voitti sarjansa.

MISTÄ NE KYMMENEN URHOOLLISTA?

Kun Suomen painivoiman oletetaan yleensä "lepäävän" Suomen Painiliiton vankoilla hartioilla, herää tämän jälkeen kysymys: Mistä sitten löydetään miehet niille kymmenelle vakanssille, jotka Suomen Olympiakomitea on Tokion kisoihin varannut suomalaisille painijoille? Jos Suomen Painiliiton olympiamiehet eivät pärjää edes Balkanin maiden rajoitetuissa olympiakatsastuksissa, niin miten he voivat selviytyä olympiakisoissa, jossa vastassa on kymmenkertainen määrä miehiä ja maita — ja myös pahansisuisia tuomareita! Enkeleitähän kasvatetaan ainoastaan Suomen Painiliitossa. Toistaiseksi ei ratkaisua tähän vaikeaan pulmaan ole löydetty.

Bukarestin kisojen palkintoluettelo muodostui seuraavaksi:

52 kg: 1) Pirvuiescu, Romania, 2) Szabad, Romania, 3) Stoicu, Romania, 4) Risto Björlin, Suomi.

57 kg: 1) Ion-Cernea, Romania, 2) Ion Alionescu, Romania, 3) Baciu, Romania.

63 kg: 1) Gutman, Unkari, 2) K. Lehtonen, Suomi, 3) Knitter Puola.

63 kg vapaapaini: 1) Aleksadru Ceante, Romania, 2) Aleksadru Raduc, Romania, 3) Paalelungi, Romania, 4) Tauno Jaskari, Suomi.

70 kg: 1) Savas, Krekka, 2) Sudnikov, NL, 3) Martinovic, Jugoslavia, 4) Arto Savolainen, Suomi

78 kg: Taranu, Romania, 2) Garii NL, 3) Barlie, Norja, 4) Kaarlo Wieser, Suomi.

87 kg: 1) Popovicz, Romania, 2) Jijic, Tshekko., 3) Simici, Jugos.

97 kg: 1) Svensson, Ruotsi 2) Sosnowski, Puola 3) Kiss, Unkari, 4) Martinowski, Romania, 5) Aimo Mäenpää, Suomi.

Jo aikaisemmassa vaiheessa putosivat kuvasta Erkki Penttilä, Veikko Ketola ja Reijo Ollila.

—•—

Igor jää posi NL:n maajoukkueesta

Moskova. — Pituushypyn ME-mies Igor Ter-Ovanesjan on loukkaantunut ja joutuu jäämään pois Neuvostoliiton joukkueesta, joka osallistuu Los Angelesissa 25—26. 7. pidettävään kahden suuren, USA—Neuvostoliitto, yleisurheiluotteluun.

Olympiakisojen kultamitalimies Ralph Bostonin ja MEn omistajan Ter-Ovanesjanin välinen kaksinkamppailu olisi ollut yksi suurottelun kohokohtia, mutta nyt tämä "Tokion-vihje" jäi näkemättä.

Neuvostoliiton joukkueen ylijohtaja Gavril Korobkov kertoi maanantaina, että Neuvostoliitto tulee saattamaan tämän vuoden otteluun huomattavasti v o i m a k kaamman joukkueen kuin viime vuonna Moskovassa.

—•—

Santa Claran tytöt uivat MEn 4.38,1

Los Altos, Kalif. — Kalifornian Santa Claran uintijoukkue teki sunnuntai-iltana uuden maailmanennätyksen naisten 4x100 metrin sekaviestissä Los Altosissa järjestetyissä uintikilpailuissa voitettuaan lajin ajalla 4.38,1.

Entinen ennätys oli hollantilaisten hallussa ajan oltua 4.39,1.

ME-kvartetissa uivat Jana Haroun, Claudia Kolb, Donna de Varona ja Pokey Watson.

—•—

NL:n veneet kahteen luokkavoittoon

Helsinki. — Ruotsin Marina II ja Carloca veivät kaksoisvoiton Helsingin regatan 5.5 m veneiden luokassa ennen Neuvostoliiton Druzba-venettä. Harmajan vesillä järjestetyn regatan maanantain ohjelma sisälsi ns. pokaalipurjehduksen ensimmäisen kilpailun. Tähtiveneissä vei voiton suuri suosikki, Neuvostoliiton kultamitaliveneen johtaja Pinegin selvästi ennen maanmiestään Vasiljevia ja seuraavaksi sijoittuneita suomalaisia Sundmania ja Tallbergia.

Louhiluokan voitti niinikään neuvostoliittolainen vene Olen perämiehenään J. Sjavrin. Toiseksi sijoittui Suomen Caren. Hailuokan voitti uudelleen kunnostettu Hiivari II, pm M. Juusonen ja kansanveneiden luokan O. Hambergin ohjaama Kaisa.

Purjehdusta suosi Harmajan vesillä hyvänlainen lounaistuuli, voimaltaan noin 6 m sek.

—•—

Anna-Maija Aikioniemi sivusi TULn ennätystä

Vaasa. — Vaasan Toverien kansalliset yleisurheilukilpailut suoritettiin sunnuntaina Hietalahden kentällä loistavan sään vallitessa, ja kolme TULn uutta Pohjanmaan piirin ennätystä näki päivänvalon.

Ne syntyivät naisten korkeushyppyssä, jossa Anna-Maija Aikioniemi saavutti tuloksen 152 (sama kuin TULn ennätys).

KIITOS

Parhaimmat kiitokseni teille, toverit ja omaiset, kun tulitte niin yllättäen kanssani viettämään 70-vuotissyntymäpäivääni.

Kiitos emännille vaivoistanne ja monipuolisista kahvipöydän antimista syntymäpäiväkakkuineen ja laululineen.

Kiitos rahalahjasta jonka jätitte muistoksi käynnistänne.

Kiitos osanottajille jotka eivät voineet olla läsnä.

JOHN MYLLYNIEMI

Canoe British Columbia

KIITOS

Sydämelliset kiitoksemme ystäville jotka järjestivät tosiyllätyksen 25-vuotishääpäivämme muistoksi Bobs Lakella 27. 6. 64.

Kiitos kukista, kahvipöydästä ja lahjoista. Kiitos myös niille jotka ottivat osaa, vaan eivät voineet saapua.

Kiitollisuudella muistaen,

SELMA JA REINO MANNILA

297-7th Ave. Timmins, Ont.

ERIKOISHINNOILLA

MATKA-, LOMA- JA TAVARAVAKUUTUKSIA, SAMOIN TULO-, OMAISUUS-, LÄÄKÄRI-, YM. VAKUUTUKSIA.

O. K. JOHNSON & ASSOCIATES LIMITED

(Täydellinen vakuutustoimisto)

697 Bay Street, Toronto, Ontario, toimistopuhelin EM 6-8586

OLAVI NUMMINEN kotiin HI 4-3356 — HELEN HIRVONEN kotiin WA 3-4378

Yläosattomat voittivat oluen

Lontoo. — Erään Lontoon kapakan vakituiset asiakkaat esittivät valituksensa siitä, kun kaunis vaaleaverikkö nainen tuli polkaystävineen yläosattomaan leninkiin puettuna sisään ja tilasi giniä sitruunamehussa.

Kapakan omistaja, Charles Farrow panetti keskiviikkona seinälle seuraavan ilmoituksen:

"Yläosattomat leningit — Valitamme, mutta johtuen vakituisten asiakkaittemme useista valituksista, me emme voi nyt antaa yläosattomaan leninkiin pukeutuneiden naisten olla kapakassa.

"Harmillisten tilanteiden välttämiseksi me annamme mielihyvällä lainaksi villatakin. Olkaa hyvä ja ilmoittakaa baarimiehelle, minkä värisen haluatte."

"Vakituiset" olivat sanoneet Farrowlle, että heidän huomionsa kiintyi "oluesta muualle".

"Ennen Tokion kisoja ylitän 220"

Tuloskiehunta kansainvälisillä yleisurheilukentillä on täydessä käynnissä. Neuvostoliitossa ovat nimimiehet yleensä tähän mennessä pitäneet varsin hyvin pintansa, mutta uusiakin tulokkaita on ilmaantunut kärkijoukkoon. Tällaisia ovat Neuvostoliitossa muun muassa 23-vuotias keihäänheittäjä Viktor Aksionov, joka tällä kaudella ensi kerran on ylittänyt 80 metriä, sekä korkeushyppääjä Andrei Hmarski, joka on ponkaissut 215.

YLI 10,000 HEITTOA

Viktor Aksionov on 23-vuotias nuorukainen, jolla on pituutta 183 senttiä ja painoa 86 kiloa. Aikaisemmin hän oli kiinnostunut voimistelusta ja akrobatiasta, mutta on siitä huolimatta ehtinyt touhuta yleisurheilunkin parissa jo kahdeksan vuotta. Mistä sitten johtui, että hän vasta tänä vuonna rikkoi 80 metrin rajan keihäässä?

— Olin ehkä liian kiinnostunut voimanhankinnasta ja niinpä aikaa ei jäänyt tarpeeksi varsinaiseen heittämiseen. Pystyin tempaisemaan 105 kiloa, mutta siitä huolimatta ei keihäs lentänyt juuri aikaisempaa pitemmälle. Tällä kaudella kiinnitin vähemmän huomiota painonnostoon ja keskityin lähinnä "kepin' paiskaamiseen. Heittoja onkin kertynyt yli 10,000. Siinä yksi tämänhetkisen kehittymiseni salaisuuksia.

Aksionovin valmentajana toimii Neuvostoliiton moninkertainen keihäsmestari Vladimir Kuznetsov, joka edelleen on varteenotettava tekijä olympiajoukkuettakin nimettäessä. Kahdesti hän on kuitenkin jo saanut tunnustaa oppilaansa paremmakseen.

Kuznetsov pitää Aksionovia erittäin lupaavana heittäjänä.

Mitkä sitten ovat nuorukaisen omat suunnitelmat?

— Toivon pääseväni olympiajoukkueeseen. Sen jälkeen nähdään mitä tapahtuu.

TEKNIIKKAA PARANNETTAVA

Toinen suuri tulevaisuuden toivo on 21-vuotias Andrei Hmarski, joka kauden alussa uhkaili vakavasti ME-miestä Valeri Brumeliakin. Ensimmäisessä kilpailussa molemmat hyppäsivät 215, mutta Andrei sai tyytyä toiseen sijaan useampien yritystensä takia.

Toisen kerran kun miehet kohtasivat Brumel selvitti 218 ja Hmarski sai tyytyä tällä kerta 210:een. Se todisti samalla, että Brumel on valmentautunut huolella olympiavuotta varten ja pahana uhkana omalle ME:leen.

Mutta takaisin Hmarskin. Hänen valmentajanaan toimii Vladimir Diachkov, joka pitää suojattinsa mahdollisuuksia erittäin suurina. Tekniikka on vielä vajavainen, mutta ainahan virheet voidaan karsia.

Andrei on yllättävän raskastekoinen huippuluokan korkeushyppääjäksi, sillä kun hän marssittaa 183 senttiänsä vaa'alle, osoittavat viisarit 80 kiloa. Toisaalta ne paljastavat selvästi, millaiset voimavarat tuollaisiin "raameihin" kätkeytyvät. Myöskään itseluottamusta ei pojalta puutu. "Ylitän ennen Tokion kisoja 220", on poika lausunut.

Sunnuntaina päättyneessä Znamenskin kisoissa meni 210, joten parantamista on edelleen.

Mutta onhan vielä aikaakin. — E.

—•—

I-Saksa löi L-Saksan painissa

Kreikkalaisroomalaisen painin ensimmäisessä olympiakarsintaottelussa Itä- ja Länsi-Saksan joukkueiden välillä itäsaksalaiset veivät voitot 3 sarjassa, länsisaksalaiset yhdessä, neljän sarjan ottelujen päättyessä ratkaisemattomiin.

Toinen kierros, jonka jälkeen saksojen painijoukkue valitaan Tokioon, otellaan Hofissa Länsi-Saksassa.

Neljä timanttiryöstöä Lontoossa

Lontoo. — Varkaat saivat saaliikseen ainakin 82,000 punnan arvosta jalokiviä neljässä Lontoossa tapahtuneessa ryöstössä viime maanantaina.

"Timantit näyttävät olevan valttia tänään", totesi muuan ryöstöjä tutkiva etsivä.

Eräältä mieheltä ryöstettiin nahkalompakko, joka sisälsi 37,000 punnan arvosta timantteja. Ryöstö tapahtui lähellä Lontoon timanttikeskusta, Hatton Gardenia.

Jalokiviliikkeen edustajalta varastettiin 5,000 punnan arvosta näytteitä. Rosvot yllättivät miehen tämän nauttiessa lounasta autossaan Lontoon itäosassa.

Aikaisin maanantaiaamuna varkaat anastivat 20,000—40,000 punnan arvosta timantteja luonnontieteellisestä museosta Kensingtonissa.

Viikonlopun aikana rosvot saivat saaliikseen 20,000 punnan arvosta timanttikoruja ja kelloja itä-Lontoossa sijaitsevasta jalokiviliikkeestä.

Uusi laivalinja Suomenlahdella

Leningrad. — Moottorialus Maria Uljanova avasi viime viikolla säännöllisen matkustajareitin Leningradin, Tukholman ja Helsingin välillä ilmoitti uutistoimisto TASS.

Tämä on kolmas säännöllinen Leningradista avattu matkustajareitti. Neljäs Atlantin yli suuntautuva reitti avataan ensi vuonna, sanoi TASS edelleen.

Intian puolustusministeri NL:oon

New Delhi. — Intian puolustusministeri Y. B. Chavan vierailee Neuvostoliitossa elokuun 28 päivän ja syyskuun 13 päivän välisenä aikana, ilmoitti Intian puolustusministeriön edustaja New Delhissä.

Chavanin odotetaan neuvottelevan Intialle toimitettavista neuvostoliittolaisista puolustusvarusteista sekä tavoista kiirehtiä Mig-21-hävittäjien valmistusta varten Intiaan Neuvostoliiton avun turvin rakennettavien tehtaitten rakennusohjelmaa, edustaja lisäsi.

Neuvostoliitto on tehnyt sopimuksen Intian kanssa kolmen tehtaan perustamisesta. Näissä tehtaissa tullaan valmistamaan paitsi itse hävittäjät myös niiden aseistukseen tarvittavat torjuntaohjukset.

Subandrio NL:oon

Djakarta. — Indonesian ulkoministeri tri Subandrio saapuu ensi viikolla Moskovaan neuvottelemaan aseiden ostamisesta Neuvosoliitosta. Subandrion valtuuskuntaan kuuluu korkeita Indonesian armeijan upseereita.

Maailman turuilta

SATULASSA HEILUMISESTA TULI MYÖS SAKKOTUOMIO

Haddington, Englanti. — Kuninkaallisen laivaston entinen kapteeni, David Marlowe-Howell menetti juopumuksen vuoksi autonajoluvan pari vuotta sitten.

Mutta hän osti hevosen.

Viime tiistaina hän sai 5 punnan ($15.00) sakon juopuneena ratsastamisesta. Hän tunnusti syyllisyytensä.

Se oli Marlowe-Howellin toinen samanlainen tuomio sillä maaliskuussa hänet tuomittiin myös 5 punnan sakkoon juopuneena ratsastamisesta.

Syytös häntä vastaan nostettiin v. 1898 laaditun lain perusteella.

Syyttäjä sanoi oikeuskuulustelussa, että Marlowe-Howell oli nähty kotikauppalansa Gullanen kadulla heilumassa satulassa istuessaan puolelta toiselle. Poliisit olivat pidättäneet täydessä laukassa olleen hevosen.

TURISTEJA TULI "LUMIMAAHAN"

Hallituksen ulkomailla turistiliikkeen hyväksi käyttämät mainosmiljoonat näyttävät tuottavan tuloksia, koska Sudburyn seudulla on nähty eräs amerikkalaisperhe Pennsylvaniasta.

Saamiensa tietojen mukaan, ja etsien ilmeisesti helpotusta kotivaltionsa helletilanteessa — ja siellä on kuulemma ollut miltei yhtä kuumaa kuin täällä Sudburyssakin — k.o. perhe nähtiin ajavan Regent kadulla puolisen aikaan tiistaina.

Auton katolle oli köytettynä sukset — sellaiset, joita käytetään talviurheilussa. —

HUOJENNUSTA ON JO TULOSSA

Sudburyn pitkäaikaisesta helleaallosta keskusteltaessa lohdutti Senja torstaina kuumuudesta "nurisijoita" sillä, että "helpotusta on tulossa — Japanissa sataa jo."

SYDÄMELLISET ONNITTELUMME

Paavo Vauriolle

HÄNEN 70-V.-SYNTYMÄPÄIVÄNSÄ JOHDOSTA!

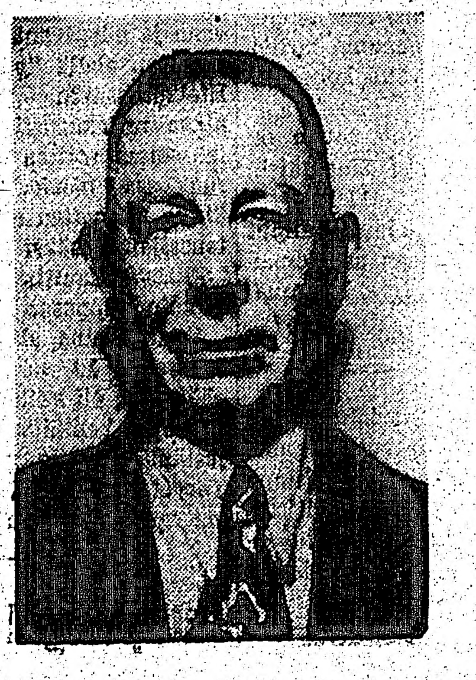

PALJON PIRTEITÄ TOIMINNAN JA ONNENTÄYTEISIÄ VUOSIA LISÄÄ SINULLE, PAAVO, TOIVOTTAVAT ALLAMAINITUT OMAISET, YSTÄVÄT, LIITON SEURAT JA TOVERIT:

"ALERTS" A.C., Sudbury, Ont.

CSJ:n SOUTH PORCUPINEN OSASTO

"ISKU" A.C., Port Arthur, Ont.

"JEHU" A.C., Beaver Lake, Ont.

"STAR" A.C., St. Catharines, Ont.

"VIESTI" A.C., South Porcupine, Ont.

"VISA" A.C., Wanup, Ont.

"YRITYS" A.C., Toronto, Ont.

Sähkösanomaonnittelu:

V.- JA U.-SEURA "KIISTO", Vaasa, Suomi

TORONTO:

Kaisa ja Vesa Vaurio
Tuija ja Ake Hunnakko
Len Bostrom
Henry Kataja
Alma ja Onni Saine
Mary ja Viljo Rinne
Taimi ja A. Nummi
Helga Gronqvist
Lyyli ja Yrjö Mäki
Sigrid Lahti
Vieno ja Henry Huhtanen
Hilma ja Niilo Lehto
Ville Kähärä
Aili ja Victor Kauppila
Kerttu ja Otto Hautala
Lyyli ja Vili Niemi
Katri ja Albert Jalonen
Katri ja Paavo Mäki
Hilja ja Onni Ojanperä
George Kautto
John Engblom
Einar Frantsi
Betty ja Wilbert Bohm
Hilma ja Matti Rasmus
Hilda Hunnakko
Elsa ja Jallu Tähti
Martha Turkia
Hilma ja Eino Luoma
Eero Takala
Yrjö Ronni
John Mäki
Saga ja Eino Salo
Elvi ja Lauri Penttinen
Mirjam ja Taisto Salo
Mr. ja mrs. Eino Löppönen
Mrs. Sylvia Löppönen
Mrs. Babs Jackson
Alli ja Aarto Latvala
Seidi ja Eino Erkkilä
Rauha ja Yrjö Lemberg
Irja Salmi
Nancy ja Mervin Manninen
Aino ja Eric Männistö
Lizzy ja Tyko Kivimäki
Reino Lofberg
Gloria ja Jimmy Havimäki
Unto Niiranen
Jean ja Henry Saloranta
Doris Ohman
John Passi
Bob Orava
Nancy ja Steve Linkovich
Siiri Hill
Elsie ja Tom Jokinen
Mr. ja mrs. Oscar Orava
Hellen ja Eino Tarvainen
Linda ja Werner Jokela
Salmi ja Eric Junnila
Allan Ilbury
Sally ja Olavi Pitkäranta
Mrs. W. Illbury
Karl Lehto
Aino ja Sulo Äijö
Nakkilat
Ida Olsen
Impi Laakso
Mr. ja mrs. Salonen
Pentti Äijö
Hilma ja Edvin Kekki
Dagmar ja Sam Rajala
Kerttu Rosen
Maija ja Veikko Jaakkola
Tyyne ja Vikki Lahti
Helena Rajamäki
Hilja Rajamäki
Meeri Wiljamson
Leila Lindgren
Elli Jansson
Milja ja Jussi Vataja
Sirkka ja David Warren
Mr. ja mrs. Autio
Mr. ja mrs. Mäkinen
Sohvi ja Eino Lund
Lyyli ja Kalle Lepistö
Greta ja E. Hakala
Martha ja F. Laakso
Olivia ja Jussi Tolvanen
Aapro Pärssinen
Elma ja Jussi Lähde
Helen ja Nick Laitinen
Aili ja Jaakko Mairo
Vieno ja Tauno Niiranen
Aino ja Gunnar Gustafson
Maija ja Uuno Wuorinen
Helmi ja Eino Välkki
J. Nissinen
Aino ja Emppu
Mary ja Erkki Randall
Suoma ja Antti Javanainen
Tekla Vuori
Sally, Wilho ja Bill Heikkilä
Elli Karvonen
Saimi Taipalus
V. Salminen
Helmi ja Felix Kamonin
Johan Ketonen
Selma ja Eino Reiju
Elna ja Martti Ahonen
Maire ja Eino Laine
Lila, Unto, Susan ja Stanley Penttinen
Kerttu Laakso
Olga ja Arvo Salo
Heikki Rönty
Lempi ja Jussi Kuuttila
Elsa ja Raimo

PORT ARTHUR:

Paavo Voutilainen
Kalle Siljander
Santeri Anttila
Donald, Kerttu ja Vili Gronroos
Mr. ja mrs. A. Peltonen
J. Mantere
J. Juola
F. Herala
A. T. Hill
Hellen Espeland
Anna ja Eljas
Mrs. Lyyli Koivikko
Anna ja Eetu Mäkelä
George Saivo
Esko Telkkinen
Eino Pudas
Eini ja Kalle Kaarela
Aili ja Karl Kaarela
Alfred Widgren
Sigrid ja Rudolf Niemi
Konrad Honkimaa
Tauno Kiviaho
Auli ja Ed. Doherty
Kusti Salminen
Sam ja Aira Pukkala
Laura ja Eino Lempiälä

ST. CATHARINES:

Mr. ja mrs. Uuno Harju
Reino Keto

SOUTH PORCUPINE:

Mr. ja mrs. Nick Ranta

SUDBURY:

Vieno Ja Emil Johnson

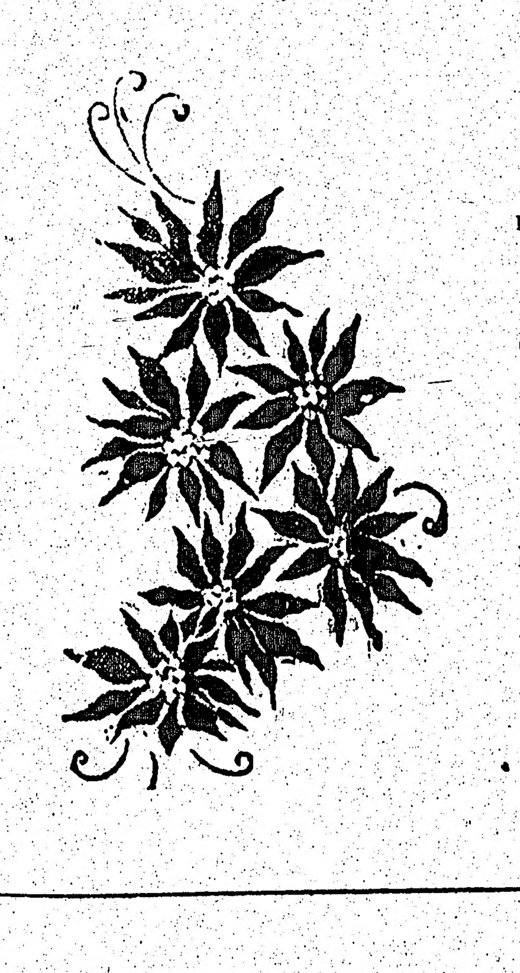

KIITOS

Haluan täten lausua mitä suurimmat kiitokseni siitä tosiyllätyksestä, minkä olitte minulle järjestäneet Don-haalilla 70-vuotissyntymäpäiväni merkeissä.

Kiittäen jokaista erikseen ja kaikkia yhteisesti. Samoin saamistani onnitteluista muualtakin Canadasta. Tulen tämän "kokouksen" muistamaan elämäni lopputaipaleella mieluisana tapauksena.

Kiitokseni Ake Hunnakolle puheestaan ja koko Liitolle siitä mahtavasta muistokilvestä, joka seurojen pienoiskilpien kanssa muodostaa mitä onnistuneimman lahjan.

Kiitokseni myöskin Yritykselle saamastani arvokkaasta lahjasta sekä puheista niin Eric Männistölle kuin Eero Takalallekin.

Vielä kerran kiitos kaikille, niin homman alkuunpanijoille kuin kaikille, jotka ottivat osaa tämän tilaisuuden onnistumiseen.

Sen huomatun rahasumman tulen käyttämään lahjaesineen ostoon.

PAAVO VAURIO

Toronto, Ontario, heinäkuun 2 päivänä 1964.

HYVÄ KIUAS-SAUNA TYÖN PUISTOSSA

Auki keskiv., lauant. ja sunnunt. Kello 1 ip.—11 illalla

1742 PARIS ST. SUDBURY

LOUGHEED HAUTAUSTOIMISTO

Hautaukset 100 mailin säteellä Sudburysta toimitetaan ilman lisämaksua.

AMBULANSSI-PALVELUS 24 TUNTIA VUOROKAUDESSA

PUHELIN 673-9595

62 Eyre St., Spruce kadun kulm.

SUDBURY

WALLI & LAND

Laillistetut tilintarkastajat

SUDBURY
Donald A. Land, C.A.
1373 Gemmell St.
Puh. 674-9238

CHELMSFORD
Selmi Walli, C.A.
42 Main St. E.
Puh. 855-2300

SUDBURY JA YMPÄRISTÖ

MUISTILISTA

Tiistaina, heinäkuun 14 pnä, kello7.30 illalla on Finnish-haalilla yleinen tilaisuus, missä keskustellaan kuninkaallisen komission ehdottamasta uudesta sairaushuoltopalvelusta. Keskusteluaiheen alustaa Edwin Suksi.

"Pikku-Suurjuhlat" pidetään v. ja u.-seura Alertsin ja CSJ.n Sudburyn osaston yhteisin voimin heinäkuun 18 ja 19 pnä. Lauantaina, 18 pnä, on hauskat tanssit Wanupin haalilla. Sunnuntaiaamuna urheilukilpailut ja iltapäivällä konserttiohjelma. Tervetuloa.

Työn **Puiston mainio sauna** on avoinna keskiviikkoisin lauantaisin ja sunnuntaisin kello 1—11 ip.

Sudburyssa **jaetut aluejuhlaliput** pyydetään palauttamaan asianomaisessa järjestyksessä Irja Koivulalle.

— Virusten tieteelliotutkimuksissa on kehitys viime vuosikymmenellä ollut erikoisen nopea. Niinpä 10—15 vuotta sitten osattiin viljellä noin 60 erilaista ihmiselle tautia aiheuttavaa virusta ja nykyisin näiden luku on jo 200.

Suurisuuntaiset kenraaliharjoitukset Wanupissa 18-19 p.

Wanupissa viikon kuluttua, tarkemmin sanottuna heinäkuun 18 ja 19 pnä pidettävistä "pikku-suurjuhlista" muodostuu ennakkotietojen mukaan suurenmoinen "kenraaliharjoitus" urheilijoille ja voimistelijoille, sekä soittajille ja laulajille siitä kunnosta, mihin he Etelä-pään suurjuhlassa todella pystyvät, ja suurelle yleisölle siitä mitä kaikkea, tosin paljon laajemmassa mittakaavassa, on suurjuhlassa kuultavana ja nähtävänä.

Kuten siellä "pääkallonpaikalla", Eteläpäässäkin "pikku-suurjuhla" alkaa railakkaasti tansseilla — ja tansseissa soittaa suuressa kansan suosiossa oleva Melody-orkesteri. Sinne kannattaa siis tulla kaikkien tanssijain lisäksi niidenkin, jotka tykkäävät nauttia hyvästä musiikista kahvikupposen ääressä istuen.

Sunnuntaina alkaa urheilukilpailut kello 10 aamulla ja urheilun päätyttyä, eli kello 2 iltapäivällä on Wanupin kentällä musiikkiväen järjestämä mainio ulkoilmakonsertti. Tervetuloa läheltä ja kaukaa sanovat "pikku-suurjuhlan" järjestäjät.

Kaupungin työläiset saivat korotuksen

Torstaina allekirjoitettiin kaupunginhallinnon ja -työläisten välillä uusi yhden vuoden työehtosopimus, jonka perusteella työläiset saavat 2½ prosentin palkankorotuksen.

Työehtosopimuksen allekirjoitti pormestari Joe Fabbro kaupungin puolesta ja Canadian Union of Public Employees Osasto No 207 työläisten puolesta.

Kaiken kaikkiaan tästä työehtosopimuksesta hyötyy 124 kaupungin työläistä.

Työttömyystilanne hieman parantunut

Yleinen työtilanne parani kaupungissa jossakin määrin kesäkuun aikana verrattuna viime vuoden työtilanteeseen.

Mutta siitä huolimatta oli työn välitystoimistossa rekisteröitynä kesäkuun lopulla 3,423 työnhakijaa. Vastaavana aikana edellisenä vuonna oli heitä 4,095.

Työttömien lukumäärä lisääntyi hieman toukokuuhun verraten johtuen se viranomaisten selitysten mukaan siitä kun suuri määrä opiskelijoita on ilmoittautunut työnhaluisiksi, toivoen saavansa työtä kesäkuukausien ajaksi. Työttömien kokonaismäärästä on 23 prosenttia juuri näitä opiskelijoita, jotka haluavat päästä kesäksi työhön.

Kesäkuun aikana Sudburyn työnvälitystoimistosta varattiin työttömille 568 työpaikkaa, joista 437 miehille ja 131 naisille — 37 niistä Sudburyn alueen ulkopuolelle.

100-VUOTISMUISTOKSI UUSI POLIISILAITOS

Tiistai-iltaisessa valtuuston kokouksessa hyväksyttiin uuden poliisilaitoksen rakentaminen tämän kaupungin tärkeimmäksi satavuotis-juhla-suunnitelmaksi. Sen toteuttaminen riippuu kuitenkin vielä Ontarion maakuntahallituksen hyväksymisestä.

Valtuuston kokouksessa omaksuttiin käsitys, että poliisilaitoksen rakentaminen muodostuisi avainteknijäksi kaupungin liikeosan kolmivuotisessa uudelleenkehittämissuunnitelmassa, johon toivotaan yksityisten osallistuvan. Poliisilaitoksen rakentamiselle anotaan 100-vuotisjuhlan avustusrahoja.

Vain kaksi henkilöä, niistä päättävin kontrolleri Grace Hartman, vastusti poliisilaitoksen rakentamista Sudburyn kaupunkiin Canadan 100-vuotispäivän muistoksi. "Alkää uskoko, että tämä suunnitelma saa yleisen kannatuksen, sillä se ei sitä saa", sanoi kontrolleri Hartman.

"Minun mielestäni tämä on kaikkein johdonmukaisin keino poliisilaitoksen saadaksemme", sanoi kontrolleri Jim Cormack. "Meillä on tilaisuus käyttää 100-vuotisapurahat suunnitelmaan, mistä on eniten hyötyä."

Hän ei uskonut väitettä, että maakuntahallitus voi hylätä ehdotuksen poliisilaitoksen rakentamisesta 100-vuotismuistoksi.

Mrs. Hartmanin lisäksi valtuusmies Gerry Blais äänesti poliisilaitosta vastaan. Pormestari Joe Fobbro ei ollut kokouksessa. Muut olivat poliisilaitoksen kannalla.

Pääliikaviemäri Sudburyssa maksaa $1,500,000

Kontrolleri Jim Cormackin vastaväitteistä huolimatta tiistai-iltainen valtuuston kokous antoi siunauksensa Madision Heightisin päälikaviemärin rakentamiselle New Sudburyn alueella. Sen rakennusarvio on $1,500,000.

Suunnitelman kannattajat puolustivat sitä sillä, että kaupunkiin liitetyillä alueilla on oikeus toivoa, jotta kaikki kaupunginosat saavat samanlaisen palvelun ja että missään kaupunginosassa ei ole "toisen luokan" kansalaisia.

Tulentekoluvat ovat edelleen kiellettynä

Pitkäaikaisen helleaallon ja kuivuuden vuoksi on tulenvaara Sudburyssa erittäin suuri ja sen vuoksi on myös kielletty tulien teko ulkona.

Eilen syttyi Sudburyn piirissä kuusi uutta tulipaloa, mutta suurempia paloja ei ole kuitenkaan päässyt valloilleen. Lämpömittari on ollut useita päiviä 80 asteen (F) yläpuolella, eikä se ole öisinkään laskenut kuuttakymmentä astetta alemmaksi. Metsät, puskikot ja pellot ovat kuivia kuin tuohet ja sen vuoksi on palonvaara äärettömän suuri. Viranomaiset kehoittavat asukkaita erikoiseen varovaisuuteen tulen käsittelyssä.

Vesikauhuinen hajunäätä puri 13-v. tyttöä

Toronto. — 13-vuotias Patricia Hellens, Scarborosta, sai keskiviikkona ensimmäisen vesikauhuvastaisen ruiskeen. Vesikauhuinen hajunäätä (skunk) puri tyttöä omalla pihamaallaan. Perheen oli tarkoitus pitää sitä kotieläimenä, kunnes hajunäätä puri tyttöä.

Hajunäätää tutkinut eläinlääkäri varoitti lapsia erikoisesti, ettei heidän pidä hyvällä tällaisia villieläimiä.

Kreikka hylkäsi USA:n ehdotuksen

Nicosia. — Kreikan pääministeri George Papandreou on virallisesti hylännyt Yhdysvaltain presidentti Lyndon B. Johnsonin ehdotuksen turkkilais-kreikkalaisten neuvottelujen järjestämiseksi Kyproksen asiasta.

Vastauksessaan presidentti Johnsonin viime viikolla esittämään ehdotukseen pääministeri Papandreou sanoo, niin uskotaan, valkka tekstiä ei olekaan vielä julkaistu, että sellainen keskustelu Turkin ja Kreikan välillä olisi hyödytöntä.

Washingtonista saatujen tietojen mukaan oletetaan, että Turkin hallitus olisi valmis hyväksymään presidentti Johnsonin ehdotukset tästä asiasta.

Hallituskriisi Italiassa

Rooma. — Italian presidentti Antonio Segni aloitti lauantaina neuvottelut poliitikkojen ja parlamentin johtajien kanssa ratkaistakseen hallituskriisin, joka syntyi perjantai-iltana puolen vuoden ikäisen kokoomushallituksen jätettyä eronpyyntönsä.

Ensimmäiseksi hän tapasi tasavallan entisen presidentin Giovanni Gronchin.

Pääministeri Aldo Moron johtaman keskustavasemmistohallituksen eroamispäätös johtuu hallituksen torstai-iltana kansalliskokouksessa kärsimästä yllättävästä tappiosta sen haluttua lisätä yksityiskouluille myönnettävää valtionapua 149 miljoonalla liiralla.

Esitys äänestettiin nurin 226 äänellä 221 vastaan. Hallitus ehti olla virassa kuusi kuukautta.

U-2 lennot lakkautettu toistaiseksi

Taipei, Formosa. — Chiang Kaishekin ilmavoimat ovat päättäneet toistaiseksi keskeyttää amerikkalaisen vakoilukoneen, U-2:n lennot Kiinan mannermaalla sen vuoksi, kun Kiinassa ammuttiin jälleen yksi näistä koneista alas tiedoitettiin tavallisesti luotettavista lähteistä tiistaina.

Japanin sateissa joutui 3,000 kodittomiksi

Tokio. — Rankkasade liotteli Japanin länsirannikon torstaina neljäntenä peräkkäisenä päivänä. Sateen aiheuttamat tulvat ovat vaatineet 5 varmaa kuolonuhria. Yhdeksän ihmistä on kateissa ja kodittomiksi on joutunut 3,000.

Säätiedoittajain kertoman mukaan maan kymmenessä piirissä on satanut neljän päivän aikana jopa 12 tuuman vahvuudelta vettä.

YKn pääsihteeri tärkeälle matkalle

Yhdistyneet Kansakunnat. New York. — Yhdistyneiden Kansakuntien pääsihteeri U Thant osallistuu ensi kuussa Kairossa pidettävään Afrikan maiden huippukokoukseen ja käy senjälkeen Lontoossa. Pariisissa ja Moskovassa. Matka kestää 17 päivää.

U Thant lähtee New Yorkista 14. heinäkuuta YK:n talous- ja sosiaalineuvoston kokoukseen Geneveen. Sieltä hän matkustaa kaksi päivää myöhemmin Kairoon, jossa hän viipyy kolme päivää.

Palattuaan Geneveen pääsihteeri U Thant matkustaa 21. heinäkuuta Pariisiin presidentti de Gaullen kutsusta.

Englannin hallituksen kutsumana U Thant vierailee Lontoossa 23—26. heinäkuuta ja lähtee sieltä Rangoniin — käyden siten kotimaassaan Burmassa ensimmäisen kerran virkaan astumisensa jälkeen.

U Thant vierailee Moskovassa 28 —31. heinäkuuta.

Shastri sairaana

New Delhi. — Intian uusi pääministeri Lal Badahur Shastri on sairastunut eikä hän voi osallistua kansainyhteisön pääministerikonferenssiin, joka alkaa Lontoossa 8. heinäkuuta, sanoivat tavallisesti luotettavat lähteet New Delhissa lauantaina.

59-vuotias Shastri on määrätty vuodepotilaaksi, ja virallisesti ilmoitetaan hänen olevan liikarasittunut ja että hänellä on hieman kuumetta. Asioista perillä olevat lähteet sanovat hänen olevan "täysin lopussa".

Hänen sairastumisensa sattui tasan kuukausi sen jälkeen kun hänen edeltäjänsä pääministeri Nehru kuoli. Siitä lähtien Shastri on työskennellyt melkein 18 tuntia päivässä

Kaikki hänen sopimuksensa lähipäivien aikana on peruutetttu lääkärien määräyksestä. Hänen oli määrä lentää Lontooseen 5. heinäkuuta kansainyhteisökonferenssiin, ja paluumatkalla hänen piti vieraille Pariisissa ja Kairossa.

Nkrumahin esitykset Afrikan kokoukselle

Kairo. — Ghanan presidentti Kwame Nkrumah on jälleen ehdottanut koko Afrikalle yhteistä hallitusta ja afrikkalaisia rauhan joukkoja, joilla olisi yleisafrikkalainen esikunta, ilmoitti uutistoimisto Middle East.

Presidentin ehdotus oli julkaistu kairolaisessa sanomalehdessä Al Goumbouriassa. Samalla Nkrumah ehdotti myös, että Afrikka olisi julistettava ydinaseettomaksi vyöhykkeeksi, lehti kirjoitti.

Nämä ehdotukset sisältyivät Ghanan presidentin Yhdistyneen Arabitasavallan presidentille Nasserille lähettämään sanomaan.

KODIN PIIRISTÄ

TOIMITTANUT EEVA

Tomaateista herkkuruokia

Tomaatti sopii kaikenikäisille, sillä se on helposti sulavaa, herkullista kivennäisaine- ja vitamiinipitoista, siinä on C-vitamiinia, joka pitää pirteänä, siinä on karotiinia, josta muodostuu A-vitamiineja, se taas pitää silmät kunnossa, siinä on kalkkia, joka on luuston tärkein aine, siinä on rautaa, joka on välttämätöntä veressä. Tomaattiin on kerättynä kaikki, mitä kesäaurinko voi meille antaa.

Tomaatti sellaisenaan vain pestynä, maistuu kaikkien ruokalajien pirteänä välipalana, eväänä, se sammuttaa janonkin. Sitä voidaan tarjota kokonaisena, puolikkaina lohkoina tai viipaleina.

Vaikka tomaatti onkin, ainakin ravintoarvoltaan, parasta tuoreena käytettynä, on piristävää valmistaa siitä myös lämpimiä ruokia, varsinkin tomaattisadon ollessa runsaimmillaan.

TOMAATTIRIISI

Keitettyä riisiä, tuoreita tomaatteja, voita, hienonnettua sipulia, hienonnettua persiljaa.

Hienonnettu sipuli käristetään voissa, ei ruskisteta, siihen lisätään tomaattiviipaleet, viimeisenä keitetty riisi. Kun riisi on kuumentunut lisätään hienonnettu persilja. Kevyt kesäinen pääruoka tai liharuoan lisä.

TOMAATTI-SILLIPAISTOS

Silli liotetaan, puhdistetaan ja paloitellaan. Palat pannaan voidellulle uuninkestävälle vadille limittäin tomaattiviipaleitten kanssa. Päälle kaadetaan kastike, jossa on 1 rkl sitruunanmehua, ruokaöljyä, sokeria ja vettä. Paistetaan äkkiä uunissa. Koristetaan hienonnetulla tillillä ja ruohosipulilla.

TOMAATTI-KALAVUOKA

Tuoretta tai pakastekalaa, tomaatteja, maitoa, munaa vehnäjauhoja.

Tuore kala leikataan seläkkeiksi, pakastekala viipaleiksi. Ne ladotaan uunivuokaan kerroksittain tomaattiviipaleitten, tillin ja ruohosipulin kanssa. Päälle kaadetaan munamaitoseos, johon on sekoitettu vehnäjauhot. Paistetaan miedossa uunissa. Koristeluun tilliä tai ruohosipulia.

PAISTETUT TOMAATIT

Tomaatteja, ruokaöljyä, valkosipulisuolaa. Tomaatit leikataan halki ja paistetaan runsaassa öljyssä pehmeiksi. Päälle ripotellaan valkosipulisuolaa. Kastikkeeksi käy kirpeä kermakastike ja koristeeksi persijaa.

TOMAATTIMUREKE

Lihamureketaikina, savukinkkua, tomaatteja, persiljaa, ruohosipulia.

Lihamureketaikina valmistetaan tavalliseen tapaan. Uuninkestävä vuoka voidellaan ja vuorataan murekkeella. Sisusta täytetään tomaattiviipaleilla, savukinkkukuutioilla, persilja- ja ruohosipulisilpulla. Viimeksi pannaan kerros mureketaikinaa. Mureke paistetaan keskilämpöisessä uunissa.

* * *

Puutarhan hoitajille

Kun Irikset ovat kukkineet, niin on hyvä katkaista kuivuneet kukat, mutta lehdet on paras leikata vasta syksyllä, sillä niistä kasvi saa ravintoa.

Aikasin aamulla tai myöhään illalla kastelu antaa paremman tuloksen kuin jos sen tekisi keskellä päivää.

* * *

Nuotion tekijöille

Hyvä neuvo kämppäreille ja kalastajille, jotka ehkä haluavat valmistaa vedenkestäviä tulitikkuja. Sivelkää sekä tikut kokonaan että laatikon raapaisupuoli kynsilakalla. Vaikka tulitikut sen jälkeen olisivat olleet vedessä, ovat ne käyttökelpoisia.

Lentäjä ja 3 lasta kuoli

Florennes, Belgia. — Eräs belgialainen taistelukone putosi täällä keskiviikkona tappaen sekä lentäjän että 3 lasta talossa, mikä syttyi heti onnettomuuden johdosta palamaan. Lasten äiti loukkaantui vaarallisesti.

Gatt-järjestö...

(Jatkoa sivulta 2)

ran ja totesi, että Geneve merkitsi vain yhtä kierrosta kiihtyvässä kamppailussa maailman rikkaiden ja köyhien välillä.

KEHITYSMAAT TALOUS- EI ROTUPOHJALLA

Englantilaisten kanta kehityskonferenssiin oli alussa yhtä epäröivä ja torjuva kuin muiden lännen teollisuusmaiden, mutta huomattuaan, mistä ja millä voimalla tuulet puhaltavat, muuttivat he pian kantaansa. Konferenssin loppupäivinä englantilaiset puhuivat jo erikoisesta Heathin-linjasta (Englannin kauppa- ja teollisuusministeri), joka pelasti kolmantena voimana rikkaiden ja köyhien välillä koko kauppakonferenssin. Niinpä englantilainen Financial Times otsikoi konferenssin päätteeksi kirjoittamansa artikkelin: "Geneven menestyksellinen lopputulos". Lehti mainitsi, että Gatt-järjestön vahingoittaminen on paljon pienempi riski kuin uuden kauppajärjestön syntyminen, jossa jäseninä olisivat vain kehitysmaat ja sosialistiset maat. Lehti osui melkoisen lähelle totuutta, kun se totesi, että maailman jakautuminen pohjoisen rikkaisiin ja etelän köyhiin perustuu enemmän taloudellisille tosiasioille kuin rodullisille seikoille. Myös The Economist-lehti oli sitä mieltä, että Genevessä sementoitu kehitysmaiden elefanttimainen taloudellinen ryhmittymä ei ole rodullinen, vaan toimii taloudellisella pohjalla.

SOSIALISTISTEN JA KEHITYSMAIDEN ASENTEET

Lännen teollisuusmaille nimenomaan Neuvostoliiton esiintyminen kauppakonferenssissa oli pettymys. Se ei "propagoinut", kuten länsi oli laskenut. Lännen teollisuusmaiden yritys vetää Neuvostoliitto vastuuseen kehitysmaiden köyhyydestä epäonnistui yhtä perusteellisesti kuin yritykset todistella, että Neuvostoliitosta ei ole kehitysmaiden auttajaksi. Neuvostoliiton ulkomaankauppaministeri Patolitshev korosti konferenssin loppulausunnossaan että sosialististen ja kehitysmaiden asenteiden läheisyys oli oleellinen seikka konferenssin tulosten saavuttamisessa. Neuvostoliitto ei vastusta järkevien kompromissien tekoa, jos ne edistävät konferenssin päämäärien saavuttamista. Patolitshev palautti mieliin pääministeri Hrushtshevin Assuanin padon juhlallisuuksissa lausumat sanat: "Me jatkamme yhteistyötä nuorten kehitysvaltioiden kanssa, niiden auttamista kansallisen talouselämän pohjan luomiseksi, mikä on taloudellisen ja poliittisen riippumattomuuden perusta." Tässä on realistista ja järkevää pohjaa kehitysmaiden auttamiseksi ja koko maailmankaupan kehittämiseksi.

LIBRA.

Hääkutsu

Täten ystävällisesti kutsumme sukulaisia ja tuttavia saapumaan tyttäremme

MISS DIANA SUSAN MÄEN
ja
MR. BEREND MEESTERSIN

HÄÄTILAISUUTEEN

Beaver Laken haalille elokuun 8 pnä klo 8 illalla.
Vihkiminen toimitetaan United-kirkossa, Whitefish, Ont., klo 3 iltapäivällä.

SYLVI JA EINO MÄKI
Beaver Lake, Ont.

Hääkutsu

Täten kutsumme kaikkia sukulaisia ja tuttavia saapumaan tyttäremme

MARY JANE'n
ja poikamme
WILHARD JOHANNEKSEN

HÄÄTILAISUUTEEN

Vihkiminen toimitetaan Whitefishissä St. John's United kirkossa, heinäkuun 25 pnä 1964, kello 3 iltapäivällä.

Hääjuhlaa jatketaan Beaver Laken Suomalaisella haalilla kello 8 illalla.

ELLI JA KALLE PUIRAS LYYLI JA KALLE RUISMÄKI

UNIVERSAL ELECTRIC CO.

Puhelin 675-2724 SUOMALAINEN SÄHKÖLIIKE Sudbury

Kaikkea alaan kuuluvaa työtä

ERIKOISTUNUT SÄHKÖLÄMMITYKSIIN

Omistaja KYÖSTI JOKINEN

NAUGHTON ELECTRONICS MUUTTANUT

Sijaitsee nyt SUDBURYSSA

1535 Paris Street, Lockerbyssa. Puh. 674-6145

RADIOIDEN, TELEVISIOIDEN, "HI-FI"- ja MUIDEN LEVYSOITTIMIEN sekä MAGNETOFONIEN ja "2-WAY" RADIOIDEN MYYNTI JA PALVELU

ANTENNIEN ASENTAMISTA

Välitämme — Dumont, Emerson ja Zenith televisioita ja Roberts magnetofoneja

(27—4—11—18)

PALOSTA HUOLIMATTA

lautaa ja lankkuja alhaisin hinnoin

C.M.H.C:n hyväksymät laadut. Kaikkia muita alamme tarpeita kohtuullisin hinnoin. Poiketkaa katsomassa tai tilatkaa puhelimitse.

LAUTAA LANKKUJA $76-- $115

TUHAT JALKAA

ERIKOISUUS — No. 2 ja 3 valkomänty "Bevel" ulkovuorauslautaa tuhat j. $120

AUKI TIIST.-ILTAISIN KLO 9

VÄHITTÄISMAKSUEHDOT 6 kk. aina 7 vuoteen saakka

VAPAA TUONTI VAPAAT KUSTANNUSARVIOT

RICHARD LAKE LUMBER

& BUILDERS SUPPLY LTD.

Ennen Lafreniere & Sons Limited)

PUH. 673-8487 ja 673-8024 6 MAILIA SUDBURYSTA

Pioneer Road, lähellä maantie 69, Richard Lakella

Postiosoite: Site 8, R.R. 3, Sudbury, Ontario

SURUN AIKANA

Henkilökuntamme jäsenet ovat parempia kuin vain työläisiä

Meidän henkilökuntamme koostuu tehokkaista, ymmärtäväisistä ihmisistä, joilla on naapureina yhdyskunnassanne rehellinen pyrkimys siihen, että tämä vaikea hetki tulisi Teille mahdollisimman helpoksi.

Palvellut yhdyskuntaamme 40 vuotta

JACKSON & BARNARD

HAUTAUSTOIMISTO

Hienoin palvelu ei maksa sen enempää

233 LARCH STREET SUDBURY

FRANK R. BLOCK, R.O.

OPTOMETRISTI

Puh. konttori 674-4014
kotiin 673-0705

65 ELM STREET EAST
SUDBURY, ONT.

VASTAANOTTO ESPANOLASSA
Keskiv. iltap. ja torst. aamup.

Putkitus- ja lämmitys-

EXPERTIT

• ÖLJYPOLTTIMOITA •

Kustannusarviot vapaasti!

Morrison Plumbing & Heating (Sudbury) Ltd.

PUHELIN 674-0797

164 Elgin St. S., Sudbury

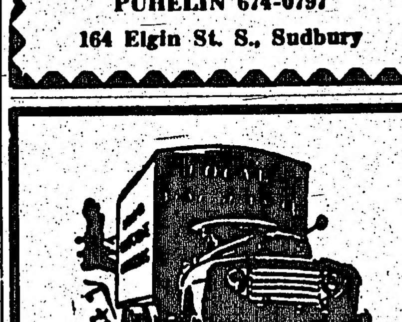

Delongchamp CARTAGE CO. LTD.

20 Lorne St. Puh. 675-5611

LYHYEN JA PITKÄN MATKAN RAHTIAJOA . . . TALOUSTARPEITA PAKATAAN — MUUTETAAN — SÄILYTETÄÄN — LÄHETETÄÄN

NYKYAIKAINEN VARASTOHUONE

MOON RIVER RESTAURANT

½ mailia pohjois. Moon Riverista

Sulkeudumme yleisön suosioon

T. W. LIEKKI

(11—25—1—15)

PIKKU

LIITTO-, LAULU- JA SOITTOJUHLA

TORONTON TARMOLASSA
(Islington and Steeles Ave.)

Heinäkuun 18 ja 19 päivinä

Lauantaina, heinäkuun 18 pnä klo 9—12

TANSSIT

Sunnuntaina, heinäkuun 19 pnä klo 10 aamulla

RATA- JA KENTTÄURHEILUKILPAILUT

JUHLAOHJELMA
alkaen klo 2 iltapäivällä

Soittoyhtye .... Joht. G. Gustafson
Voimistelua ...... Yrityksen naiset ja miehet, joht. Elsi Jokinen
Sekstetti .... Joht. Paul Hietala
Finlandia-kuoro .... Joht. Paul Hietala

TERVETULOA!

NAISET HOI!

MARY'S

naisten kaupan

KESKIKESÄN

MYYNTI

alkaa

t.ist. t.k. 14 p.

Suurine alennuksineen

HATUT ½ hintaa

KEVÄTTAKIT
tavall. $89 asti
$35

LENINGIT, KÄVELYPUVUT, VILLAPUVUT, HAMEET, SVETERIT, KASILAUKUT JA PUSEROT

20% ALENNUKSELLA

JOKA SÄÄN- ja AUTOTAKIT

20% ALENNUKSELLA

OTOLLINEN TILAISUUS SÄÄSTÄÄ!

Ei rahaa takaisin! Ei vaihtoja!

Mary's Ladies Wear

Suomalainen naisten pukimo

83 Durham St. S. Sudbury